2022
2
自然を愛し　くらし輝くまち　No.778

広報かわたな

INDEX　P.2～3 新型コロナウイルスワクチンの追加接種について　P.4～5 申告は正しく期限内に　P.9 会計年度任用職員募集

新型コロナウイルスワクチンの追加（3回目）接種について

接種の意向調査を終え、接種券の送付を開始しています。

令和４年３月までに、接種対象となられる方（２回目接種から８か月経過する方）に接種券と予約受付票を順次送付しております。

・接種時に必要なものは、予約受付票をご覧ください。

＜接種の際の注意＞

・接種会場では、マスクの着用・手指の消毒へご協力をお願いします。

・肩の部分を出しやすい服装でお越しください。

予約受付票はこちら

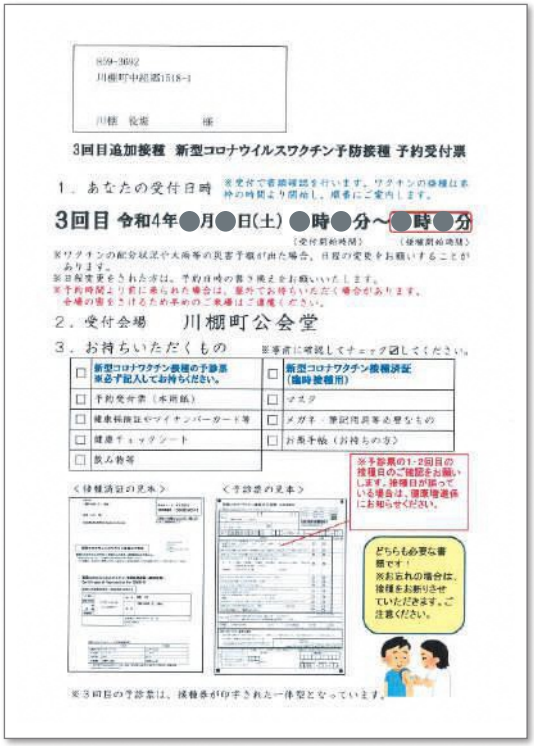

3回目追加接種　新型コロナウイルスワクチン予防接種　予約受付票

1．あなたの受付日時

3回目　令和4年●月●日(土)　●時●分～●時●分

2．受付会場　川棚町公会堂

3．お持ちいただくもの

４月以降、接種対象となる方

今後、接種について意向調査を行う予定です。
意向調査が届きましたら、回答をお願いいたします。

＜ワクチンの供給状況＞

これまで、川棚町にはファイザーワクチンが供給されていましたが、今後は、ファイザーワクチンとモデルナワクチンの両方が供給される予定です。

接種の時期によってはモデルナワクチンとの交差接種になることがあります。

モデルナワクチンについては、３ページの厚生労働省の案内を参照ください。

ワクチンは感染を予防するものではありません。感染時の発症・重症化を予防するものです。

今後とも、マスク・手洗い・うがいなどの感染予防対策をしっかりと続けてください。

【１月号広報のお詫びと訂正】

初回接種（１・２回目）未接種の方へ

１月号広報で記載していたコールセンターの電話番号に誤りがありました。ご迷惑おかけしております。お電話の際は、下記番号へご連絡ください。

【正】０９５６－５９－５８８４

問 健康推進課 健康増進係　☎㉜5412

2021年12月17日

追加（3回目）接種に使用するワクチンについてのお知らせ

接種費用 **無料**（全額公費）

武田/モデルナ社のワクチンも3回目の接種に使用できるようになりました

◎接種の対象　2回目のワクチン接種を終了した18歳以上の方

◎使用するワクチン

1・2回目に接種したワクチンの種類に関わらず、ファイザー社または武田/モデルナ社のワクチンを使用します。ファイザー社は1・2回目の接種量と同量ですが、武田/モデルナ社は半量になります。

◎3回目の接種の安全性と効果

安全性

ファイザー社及び武田/モデルナ社の薬事承認において、3回目の接種後7日以内の副反応は、1・2回目の接種後のものと比べると、どちらのワクチンにおいても、一部の症状の出現率に差があるものの、おおむね1・2回目と同様の症状が見られました。

発現割合	ファイザー社（2回目→3回目接種後の症状）	武田/モデルナ社（2回目→3回目接種後の症状）
50%以上	**疼痛**（78.3→83.0%）、**疲労**（59.4→63.7%）	**疼痛**（88.3→83.8%）、**疲労**（65.4→58.7%） **頭痛**（58.8→55.1%）
10 - 50%	**頭痛**（54.0→48.4%）、**筋肉痛**（39.3→39.1%） **悪寒**（37.8→29.1%）、**関節痛**（23.8→25.3%）	**筋肉痛**（58.1→49.1%）、**関節痛**（42.9→41.3%） **悪寒**（44.3→35.3%）、**リンパ節症**（14.2→20.4%）
1 - 10%	**38度以上の発熱**（16.4→8.7%） **腫脹**（6.8→8.0%）、**発赤**（5.6→5.9%） **リンパ節症（※）**（0.4→5.2%）	**38度以上の発熱**（15.5→6.6%） **腫脹・硬結**（12.3→5.4%） **紅斑・発赤**（8.7→4.8%）

（注）対象 / 人数：ファイザー2回目 16～55歳 /2,682人、ファイザー3回目 18～55歳 /289人、モデルナ2回目 18歳以上 /14,691人、モデルナ3回目 18歳以上 /167人
（注）2回目接種と比べた3回目接種での発現割合：5ポイント以上少ないもの、5ポイント以上多いもの。
（注）武田 / モデルナ社のワクチンは、1・2回目は100 μg、3回目は50 μg接種している。
（※）ファイザー社のワクチンのリンパ節症は、接種後1か月以内のデータを記載。

出典：特例承認に係る報告書より

効果

3回目の接種をした人の方がしていない人よりも、新型コロナウイルスに感染する人や重症化する人が少ないと報告されています。

◎1・2回目と異なるワクチンを用いて3回目接種した場合の安全性と効果

英国では、2回目接種から12週以上経過した後に、様々なワクチンを用いて3回目接種を行った場合の研究が行われ、その結果が報告されています。

安全性

3回目の接種後7日以内の副反応は、1・2回目と同じワクチンを接種しても、異なるワクチンを接種しても安全性の面で許容されること

効果

1・2回目接種でファイザー社ワクチンを受けた人が、3回目でファイザー社ワクチンを受けた場合と、武田/モデルナ社ワクチン（※）を受けた場合のいずれにおいても、抗体価が十分上昇すること

（※）武田 / モデルナ社ワクチンは、3回目は50 μg接種することになっているが、本研究では100 μg接種した結果が報告されている。

ワクチンの組み合わせ	抗体価
ファイザー → ファイザー → モデルナ	抗体価は**上昇**
ファイザー → ファイザー → ファイザー	

出典：Munro APS, et al. The Lancet. December 2021

ひと、くらし、みらいのために
厚生労働省
Ministry of Health, Labour and Welfare

正しく期限内に

※申告には「マイナンバー」が必要です

令和４年度町県民税、国民健康保険税の申告時期になりました。
申告期間は**2月9日(水)から3月15日(火)まで**となっていますが、混雑をさけるために次の日程で受付を行いますので、ご協力をお願いします。
＊税務署から「確定申告のお知らせ」のハガキが送られてきた方は、ハガキを必ずお持ちください。

●申告会場　役場第2別館 2階 会議室

●受付時間　8時30分～11時30分　13時～16時30分

●車でお越しの方は、役場第2別館横駐車場をご利用ください。

申告受付日程

期　日	対象地区等			
2月 9日(水)	公的年金又は給与のみ収入で所得税還付申告の方※還付申告対象であっても、他の所得がある方は、対象地区受付日にお願いします。			
2月10日(木)				
2月14日(月)	地区割当なし			
2月15日(火)	数石	上百津	岩立	
2月16日(水)	新百津	若草	旭ヶ丘	山手
2月17日(木)	城山	下百津		
2月18日(金)	新町	尾山	琴見ヶ丘	
2月21日(月)	地区割当なし			
2月22日(火)	栄町	中組	宿	
2月24日(木)				
2月25日(金)	石木	川原	木場	上組
2月28日(月)	地区割当なし			
3月 1日(火)	猪乗	五反田	中山	岩屋
3月 2日(水)	野口	下組	国病	
3月 3日(木)	平島１	平島２	平島３	平島４
3月 4日(金)	三越	大崎	東小串	
3月 7日(月)				
3月 8日(火)	西小串	惣津	新谷	
3月 9日(水)				
3月10日(木)	東白石	西白石		
3月11日(金)				
3月14日(月)	地区割当なし			
3月15日(火)	予備日			

令和3年分 **確定申告** 国税庁

～感染リスク軽減のための税務署からのお願い～

密を避けて

ご自宅から**スマホ・パソコンでe-Tax**

既に80%以上の方が、確定申告会場に来場せずに確定申告しています。

確定申告特集ページ

- 給与の源泉徴収票をスマホで撮影すると自動入力できます
- マイナポータル連携の自動入力の対象にふるさと納税などが追加されました
- マイナンバーカードをスマホで読み取れば、ICカードリーダライタなしでe-Taxできます

密を作らない

確定申告会場への**入場には整理券が必要です**（※申告書等の提出のみの場合は不要です。）

▶**各会場で当日配付**します　▶**LINEから事前発行**もできます

来場される場合はお早めにお越しください。

国税庁 LINE公式アカウント

申告納税		
	所得税および復興特別所得税・贈与税	令和4年 3月15日(火)まで
	消費税および地方消費税（個人事業者）	令和4年 3月31日(木)まで

詳しくは 確定申告 検索

申告義務のない方が行う還付申告は5年間提出することができます。
年末調整済みの給与所得のみの方で、医療費控除や寄附金控除（ふるさと納税）により還付を受ける方などがこちらに該当します。

佐世保税務署からのお知らせ

佐世保税務署の確定申告会場は、
令和4年2月7日(月)から開設します。

※土・日及び祝日は休みとなります。
※３月は混みあいます。

受付時間　午前9時～午後4時

◎ご不明な点等、お問い合わせはお電話でどうぞ

問 佐世保税務署☎㉒2161
※自動音声でご案内しています。

町県民税・国民健康保険税 申告は

2月9日(水)から3月15日(火)まで

申告をしなければならない人

1 営業等、農業、漁業、不動産(地代、家賃等)、譲渡(収用を含む)、配当、一時、雑所得などの所得のある人(年の途中で事業廃止した人も含みます。)

※所得税の確定申告が不要な人でも、町県民税の申告は必要です。

2 給与所得者で次に該当する人

・支払者(事業所)からの給与支払報告書が役場に提出されていない人

※提出の有無については、支払者に確認してください。

・退職等により年末調整を受けていない人

・給与を2ヵ所以上から受けており、年末調整に含めていない給与がある人

3 年金所得者で次に該当する人

・年金から所得税を源泉徴収されている人

・農協、郵便局、保険会社等から個人年金を受け取っている人

4 源泉徴収票に記載されている控除以外の各種控除(生命保険料控除、医療費控除など)の適用を受ける人

5 国民健康保険または後期高齢者医療保険の加入者

※令和3年中の収入がなかった場合も申告が必要です。

6 その他

令和3年中の収入がない場合でも、令和4年度の各種手続き(扶養認定、児童手当、特定医療費等)において所得確認(所得課税証明書等の発行)が必要となる人

申告に必要な書類など

1 収入に関する書類

・営業等、農業及び不動産収入のある人は、収支内訳書などの収支がわかるもの

・給与収入がある人は、源泉徴収票または賃金支払証明書など

・年金収入がある人は、公的年金等の源泉徴収票や個人年金の支払証明書

・各種報酬や保険の満期返戻金などの収入がある人は、収入金額や必要経費が確認できる書類(支払調書等)

・土地や建物等を売却した人は、売却した資産の所在地、売却価格、必要経費などのわかる書類

※収用の場合は、収用等証明書、公共事業用資産の買取り等の申出証明書、買取り等の証明書

2 控除に関する書類

・社会保険料控除…令和3年中に支払った健康保険や国民年金等の金額がわかるもの(支払証明書や領収書等)

・生命保険料控除、地震保険料控除…令和3年分の控除証明書

・寄附金控除…令和3年中に支払った寄附金の領収書等

・医療費控除…健康保険組合等が発行する「医療費のお知らせ」または医療費の領収書、高額療養費や入院給付金等の金額がわかるもの

※医療費の領収書は、医療を受けた人及び病院・薬局ごとにまとめて集計しておいてください。

※セルフメディケーション税制による特例の適用を受ける方は、健康の保持増進及び疾病の予防に関する取組を行ったことを明らかにする書類が必要になります。

子育て世帯への臨時特別給付について

申請が必要な方

令和３年11月19日に閣議決定された「コロナ克服・新時代開拓のための経済対策」において、18歳以下の児童を養育する世帯に対し、児童１人当たり10万円を支給することとされました。

下記の①から③に当てはまる方は申請が必要ですので、必要書類等を用意し、提出してください。

対象者

①令和３年９月30日時点で高校生世代（平成15年４月２日～平成18年４月１日生まれの児童）の保護者（所得が児童手当（本則給付）と同等未満の所得である保護者）
②所属庁から児童手当（本則給付）を受給している公務員
③令和４年３月までに生まれた児童手当（本則給付）支給対象児童（新生児）の保護者

必要書類

【申請者全員】

・「令和３年度子育て世帯への臨時特別給付申請書」（川棚町HPにてダウンロードしていただくか、役場住民福祉課子育て支援係窓口にて配布いたします。）
・保護者（生計維持者）の本人確認書類の写し（運転免許証、健康保険証等）
・保護者（生計維持者）名義の受取口座を確認できる書類の写し（通帳、キャッシュカード等）

【該当する方のみ】

・保護者（生計維持者）又はその配偶者が令和３年１月１日時点で本町に住民票を有していなかった場合、その方の令和２年分の所得がわかる書類（令和３年度市区町村民課税証明書・非課税証明書等）
・保護者（生計維持者）の配偶者又は対象児童の住所が川棚町にない場合、その方の住民票謄本
・公務員の方で、児童手当を受給していることが分かる書類の写し（支払通知書、令和３年９月分の児童手当の受給が分かる給与明細書等）

支給予定日

・令和４年１月31日（月）までに申請書を提出した方→令和４年２月18日（金）
・令和４年２月28日（月）までに申請書を提出した方→令和４年３月18日（金）

提出先

川棚町役場住民福祉課子育て支援係

提出期限

令和４年２月28日（月）

※申請不要の方は、令和3年12月27日(月)、令和４年1月28日(金)に振込済みです。
※申請が必要な対象者の方は、令和４年1月中旬に案内を送付しておりますので、ご確認ください。
※川棚町外に転出している高校生がいる場合、保護者への案内が送付できませんので、受給対象と思われる方は、申請書と添付書類を提出してください。

問 住民福祉課 子育て支援係　☎㊽3130

4月1日(金)入居予定日 町営住宅の入居者を募集します

◆町営住宅（家賃については、各世帯の所得状況に応じて決定します。）

団地名	建設年度	間　取	募集戸数	家賃（月額）
新町団地	平成７年	２ＬＤＫ	１戸	18,400円 ～ 27,400円
前田団地	平成16年	２ＬＤＫ	１戸	22,200円 ～ 33,100円
尾山団地	平成14年	３ＬＤＫ	１戸	22,500円 ～ 33,600円

■募集期間　**令和４年２月１日(火)～ 令和４年２月14日(月)　【期限厳守】**

■申込資格　①入居しようとする世帯全員の所得総額が月額**158,000円以下**であること。
ただし、高齢者、障がい者世帯等については、**214,000円以下**であること。
(どちらも**各種控除後**の金額)
②同居親族（内縁者もしくは婚約者を含む）がいること。
③入居の際に川棚町在住の連帯保証人を２人立てられること。
④町に納めるべき税及び料金を完納していること。
⑤申込者または同居しようとする親族が暴力団員でないこと。
⑥現に住宅に困窮していることが明らかな人。

※単身者の申し込みはできません。ただし60歳以上の方や障がいのある方等は、単身でも申し込みできます。

※その他、詳しいことにつきましては、建設課 総務管理係（☎㉜5415）へお尋ねください。

マイナンバーカードを作りましょう

問 住民福祉課 住民係　☎㉜5411

マイナンバーカードの申請及び交付については、下記のとおり受け付けることができます。
手続きがお済みでない方はご利用ください。

通常業務時間（平日８時30分～17時15分）以外にも次の日程で受け付けます。

平日時間外　毎週火曜日・木曜日　受付時間：17時15分～19時

休日開庁　2月13日(日)、27日(日)　受付時間：９時～11時30分

会　場　住民福祉課　住民係

マイナンバー

マイナンバー出張申請について

マイナンバーカードの申請を希望する町内の事業所等に住民係職員が出向き、カードの申請を受け付けるサポートを実施しています。

希望される事業所は住民福祉課住民係までご連絡ください。

【申込み条件】
①町内の事業所であること
②事業所において会議室などの場所や机・椅子などの備品が用意できること
③マイナンバーカードの申請予定者が概ね５人以上見込まれること
④申請者が本人であること
⑤マイナンバーカードが出来上がった際に住民係職員が暗証番号を入力することに了承いただけること

2月のカレンダー

抜き取ってご利用ください。

※このカレンダーは、1月20日現在のものです。
その後の日程変更については、ご了承ください。

日	曜日	内　容	時間・場所	問い合わせ
1	火	㋮		
2	水	㋹		
3	木	川棚町手話通訳者を配置しています ㋮	8時30分～13時 役場	社会福祉係 ☎㉜5411Ⓕ㉜3134
4	金	ふれあい教室 Mr.ヤマックのマジック教室	9時30分～11時 中央公民館	社会教育係 ☎㉜2064
5	土			
6	日			
7	月			
8	火	㋮		
9	水	行政相談 ㋹ �心	13時～16時 いきがいセンター	いきがいセンター ☎㉜2121
10	木	交通事故巡回相談 ㋮	10時～15時 県北振興局	県交通事故相談所 ☎095-824-1111
11	金	建国記念の日		
12	土			
13	日	マイナンバーカード申請・交付休日開庁	9時～11時30分 住民福祉課	住民係 ☎㉜5411
14	月			
15	火	㋮		
16	水	㋹		
17	木	㋮		
18	金	人権相談	10時～15時 中央公民館 集会室	住民係 ☎㉜5411
19	土	かわたな映画祭～懐かしの映画鑑賞会～	8時30分開場 9時上映 公会堂	田口 ☎㉜5646
20	日	かわたな映画祭～懐かしの映画鑑賞会～	8時30分開場 9時上映 公会堂	田口 ☎㉜5646
21	月	3月分体育施設使用調整会 ※中央公園（体育館、野球場、テニスコート）	18時～ 中央公民館 講習室	チューリップスポーツクラブ ☎㉜5048
22	火	交通事故巡回相談 ㋮	10時～15時 大村市役所	県交通事故相談所 ☎095-824-1111
23	水	天皇誕生日		
24	木	川棚町手話通訳者を配置しています ㋮	12時～17時 役場	社会福祉係 ☎㉜5411Ⓕ㉜3134
25	金			
26	土			
27	日	マイナンバーカード申請・交付休日開庁	9時～11時30分 住民福祉課	住民係 ☎㉜5411
		普通救命講習Ⅰ （申込受付期間2月16日（水）～26日（土））	10時～12時 佐世保市中央消防署	佐世保市中央消防署 ☎㉔7621Ⓕ㉔4119
28	月			

㋮：マイナンバー時間外受付 17時15分～19時 住民福祉課 問住民係 ☎㉜5411
㋹：大人のラジオ体操 8時～ 勤労者体育センター 問チューリップスポーツクラブ ☎㉜5048
㋮：心配ごと相談 13時～16時 いきがいセンター 問いきがいセンター ☎㉜2121

新庁舎建設のアルバム

外観（1月18日）

完成を目前に控えた現場では、外構工事が進められており、内部においても設備等の試験運転が随時行われています。

2階の大会議室は、災害対策本部室としての機能を兼ねそなえており、関連機器の整備が進められています。

2階大会議室（災害対策本部室）

令和4年度

会計年度任用職員（臨時職員）を募集します

令和４年度会計年度任用職員（令和４年４月１日付採用）を募集します。
会計年度任用職員には、一定の基準に該当する場合、通勤に係る費用や期末手当が支給されます。
募集する職種のうち事務補助職員については名簿登録し、雇用が必要となった場合に、登録者の中から選考し採用します。

【募集する職種・内容】

No.	職　種	主な業務内容	人数	学歴免許等	勤務場所	給　料（予定）	1週間の勤務時間（予定）	休　日	社会保険	雇用保険
1	事務補助職員	書類整理・データ入力・窓口対応などの事務補助	若干名	高校卒	役場	時間額898円	6～38時間45分	土、日、祝日、年末年始	勤務時間により○	勤務時間により○
2	保健師	保健指導	若干名	保健師	役場	時間額1,055円	6.5時間(6.5h×2日)(9:00～16:30)	土、日、祝日、年末年始	—	—
3	管理栄養士	栄養指導全般	若干名	管理栄養士	役場	時間額1,055円	6.5時間(6.5h×2日)(9:00～16:30)	土、日、祝日、年末年始	—	—
4	助産師または保健師または看護師	母子事業全般	1人	助産師または保健師または看護師	役場	月額171,700円	38.75時間(7.75h×5日)(8:30～17:15)	土、日、祝日、年末年始	○	○
5	社会福祉士等	地域見守りネットワーク台帳整備に係る訪問調査及び台帳管理	1人	社会福祉士または保健師または看護師	役場	時間額1,055円	21時間(7h×3日)(9:00～17:00)	土、日、祝日、年末年始	○	○
6	水道現場補助職員	水道施設見回り、現場業務補助など	1人	高校卒(水道工事現場経験者優遇)	役場	月額151,700円	38.75時間(7.75h×5日)(8:30～17:15)	土、日、祝日、年末年始	○	○
7	特別支援教育支援員	特別支援教育の支援	若干名	保育士または教員免許	各学校	時間額1,002円	20時間(4h×5日)	土、日、祝日、年末年始長期休業期間(登校日・学校行事日は勤務)	—	○
8	サポートティーチャー	学校の個別指導等学習運営のサポート	若干名	高校卒	各小学校	時間額898円	12時間程度(年間160日)(3h×4日程度)	土、日、祝日、年末年始長期休業期間(登校日・学校行事日は勤務)	—	—

【任用期間】令和４年４月１日～令和５年３月３１日　※ただし、期間が短い場合もあります。
※更新する場合があります。

【申込方法】履歴書をNo.1～6については総務課行政係へ、No.7・8については教育委員会に提出してください。
学歴免許等の欄に資格が記載されている職種（学歴を除く）は、資格証等の写しを提出してください。

【申込期限】令和４年２月25日（金）

【そ の 他】通勤にかかる費用は片道2km以上の方が対象です。交通手段、勤務の日数等によって金額は異なります。
期末手当は、6か月以上任用（ただし、週15時間30分未満の場合を除く）される方が対象です。
また、勤務日数等によって金額は異なります。
勤務時間の詳細については、町ホームページでご確認いただくか、下記へお問い合わせください。

問 No.1～6については総務課行政係 ☎㉜3131へ
No.7・8については教育委員会 ☎㉜2064へ

投票に行きましょう

2月20日(日)は長崎県知事選挙の投票日です

投票時間：午前7時から午後6時まで

◎投票場所

投票区	投票所	対象地区
1	東部地区コミュニティーセンター	岩立・石木・川原・木場・岩屋・猪乗・五反田・中山・上組
2	新百津公民館	数石・新百津・若草・旭ヶ丘・山手・城山・上百津
3	勤労青少年ホーム（中央公民館）	栄町・野口・中組・宿・下組・国病
4	いきがいセンター	下百津・平島一・平島二・平島三・平島四・新町
5	東白石コミュニティセンター	尾山・琴見ヶ丘・東白石・西白石
6	小串保育園	三越・大崎・東小串・西小串・惣津・新谷・くじゃくの家・長崎慈光園・慈光園復帰寮

○入場券に記載されている投票所を確認し、投票所へ行く際にお持ちください。
○入場券が届かない場合や、失くした場合でも選挙人名簿に登録されている方は投票ができます。
なお、投票日に仕事や用務で投票ができない方は、**期日前投票**・**不在者投票**を行いましょう。
※不在者投票の詳細については、選挙管理委員会へお問合せください。

☆期日前投票について☆

期 間 2月4日（金）～2月19日（土）　**時 間** 午前8時30分～午後8時

場 所 郷土資料館会議室（公会堂前駐車場の横）

→期日前投票所入口

新型コロナウイルス感染症対策

選挙の執行にあたり、有権者の皆さんが安心して投票できるように、新型コロナウイルス感染症の感染拡大防止対策に取り組みますので、ご理解・ご協力をお願いします。

- 投票所・期日前投票所にはアルコール消毒液を設置します。
- 持参した鉛筆（シャープペンシル）で投票用紙に記入することができます。
- マスクの着用、咳エチケット、来場前後の手洗いにご協力ください。

問 選挙管理委員会（役場総務課内）☎㉜3131

健康ひろば　2月

令和3年度 健康講演会

『人生の後半を安心して過ごすために』
～終活に関する法律知識を学ぶ～

法テラス長崎より、講師（弁護士）を招き、健康講演会を開催します。
成年後見など人生の終末期に関する基本的な法律知識を学べる機会ですので、是非ご参加ください。

◎そもそも終活ってなに？
◎配偶者の死後、預金の引き出しを止められた
◎身寄りがなく、認知症になった時が心配
◎亡くなった後、家族に迷惑をかけたくない

具体的な事例とともに、知っておくとよい法律制度を分かりやすく説明します。
講座をきっかけにして、ご自身の将来について考えてみませんか？

新型コロナウイルス感染症対策を行い実施いたしますが、当日は検温とマスクの着用をご協力ください。

日時：令和4年2月25日（金）14:00～15:30　場所：川棚町いきがいセンター

＊参加ご希望の方は、電話にて２月21日（月）までに申し込みください
【問い合わせ・申し込み】健康推進課　地域包括支援係　☎㊾5883

健康 一口メモ

東彼杵郡医師会
岩永 真一（東彼杵町）

「快便を目指して」

便は、食べた物から体に必要な栄養を吸収した後の「残りかす」です。残りかすが体に残っている「便秘」により、何となくイライラするなど体調に悪影響を及ぼす事があります。

また、便秘が原因で、痔や脱肛、糞便塞栓症（便が肛門近くに溜って固まり、指や器具でかき出さなければならない状態）、大腸の潰瘍や穿孔（穴が開く）を起こす事があります。

他にも、便秘により肌荒れや認知症の様な症状が現れる事もあります。

そんな便秘について、お話させていただきたいと思います。

便秘には以下の４タイプがあります。

1．機能性便秘∨最も多いタイプの便秘です。生活習慣やストレス、加齢などの影響を受けて腸の働きが乱れて起きます。さらに分けると、以下の３つがあります。

①弛緩性便秘：大腸を動かす筋肉が緩んで、ぜん動（便を通過させる動き）が弱り起きます。高齢者や食事摂取の習慣、運動不足など生活習慣によります。

②痙攣性便秘：ぜん動がスムーズに連続しない事で便の通過に時間がかかり起きます。ストレスの影響が強いと考えられています。

③直腸性便秘：便意を習慣的に我慢する事で神経の感度が鈍り、直腸（肛門の近く）に便が来ても便意を催さなくなり起こります。最近ではウォシュレットの水を肛門の奥まで入れる事で神経の感度が鈍り、便秘になる人が増えています。

2．器質性便秘∨大腸がんなど病気のため、物理的に便がスムーズに通過できないため起きます。原因となる病気の治療が必要です。

3．症候性便秘∨甲状腺機能低下症や生理中などホルモンの影響、神経損傷や糖尿など神経の働きが不調となり起きます。

4．薬剤性便秘：抗うつ薬や抗コリン薬（喘息や頻尿、パーキンソン病などの薬）、咳止めなどの薬の副作用で、大腸のぜん動が抑えられて起きます。

便秘には色々な原因があり、便秘薬にも種類があります。1日3食（特に朝食）をきちんと食べる、ウォーキングやラジオ体操など適度な運動をするなど自分でできる事を行いつつ、病気が隠れている事があるので、癌検診（検便検査）を受ける事や近くの病院を訪ねてみる事を考えて下さい。

小児救急電話相談　#8000　毎日18時～翌朝8時　日曜日祝日は終日

お子さんの急な病気やケガなどで心配なときに、看護師が対応します。

水	木	金	土
2	3 5歳児健診 対H29年1月11日～H29年4月1日生 きなっせ～ おにゆりの部屋	4 水中つづけてクラブ	5 新型コロナワクチン集団接種予定日（公会堂）
9	10 きなっせ～ おにゆりの部屋 元気塾（東小串） 時13時30分～ 新型コロナワクチン集団接種予定日（公会堂）	11 鈴木病院（東彼杵町） ☎0957㊻0145	12 新型コロナワクチン集団接種予定日（公会堂）
16	17 きなっせ～ おにゆりの部屋 元気塾（尾山） 時10時～	18 水中つづけてクラブ 元気塾（数石） 時13時30分～	19
23 カナザワ内科クリニック（川棚町） ☎0956㊸3727	24 母親学級（母子手帳交付） 時9時30分～11時受付 場役場　保健相談室 持印鑑、マイナンバー きなっせ～ おにゆりの部屋 よらんねカフェ 新型コロナワクチン集団接種予定日（公会堂）	25 水中つづけてクラブ 健康講演会 時14:00～15:30 場いきがいセンター	26 新型コロナワクチン集団接種予定日（公会堂）

献血　2月15日（火）　9：00～11：00 東彼商工会／11：45～13：00 ハラサンギョウ㈱　14：30～16：30 川棚町公会堂

子育てサークル日程表

※前日までに必ず電話にてご予約ください。

にこにこ広場（みつばこども園内）
☎㉜3637

【園庭開放】火・水曜日　10時30分～11時30分
【育児相談】水曜日　10時～11時

●2月10日（木）10時～
折り紙であそぼ
●2月24日（木）10時～
ひな祭り製作

きしゃぽっぽ（みのりこども園内）
☎㉜5111

【園庭開放】月～金曜日　9時～12時（限定5組）

●2月　2日（水）10時15分～　節分 豆まきをしよう
●2月　9日（水）10時15分～　運動遊び
●2月16日（水）10時15分～　おひなさま製作

純心ひろば（純心こども園内）
☎㉝3317

【園庭開放】月曜日　10時～11時30分（限定5組）

●2月　9日（水）9時30分～　お話の部屋
●2月16日（水）9時30分～　製作（ひな飾り）

ちびちび（ゴリラはごりら）
☎㉜2427

【園庭・室内開放】
月～金曜日　9時30分～12時・13時30分～15時
【休館】第1・第3・第5月曜日

2月のテーマは
「寒くても焚火遊びを楽しみたいな♪」です。

●2月5日（土）10時～　おもちゃ広場がやってくる
場所：石木公民館

2月 健康カレンダー

介護予防教室
対象:おおむね65歳以上の方

問健康推進課
地域包括支援係
☎㊾5883

いきいき元気アップ教室（中央公民館）
～陸上運動プログラム～
【日時】週1回(月曜日)
前半の部:12時30分～14時30分
後半の部:14時30分～16時30分

水中つづけてクラブ（しおさいの湯）
～水中運動プログラム（継続者コース）～
【日時】週1回（月・火・金曜日の3コースのいずれか）
14時～15時30分

笑って笑って えがお塾（中央公民館）
～認知機能の維持・向上プログラム～
【日時】週1回(火曜日)
10時～11時30分

きなっせ～
～通所A型サービス(通いの場)～
もっこくの部屋（石木公民館）
おにゆりの部屋（いきがいセンター）
【日時】週1回　10時30分～14時

短期リハビリ「しゅ～で」
～通所C型サービス(通いの場)～（城山公民館）
【日時】週1回(月曜日)
10時～13時

よらんねカフェ
(E-basyo みんなでワハハ)
認知症の方を介護している家族の方や認知症について関心のある方の交流の場
【日時】第4水曜日　14時～
祝日のため、2月のみ木曜日開催

日	月	火
		1 きなっせ～ もっこくの部屋 笑って笑ってえがお塾 水中つづけてクラブ
6 小鳥居内科・脳神経内科クリニック（波佐見町）☎0956⑳7027	7 母親学級(母子手帳交付) 時 9時30分～11時受付 場 役場　保健相談室 持 印鑑、マイナンバー 短期リハビリ「しゅ～で」 いきいき元気アップ教室 水中つづけてクラブ	8 赤ちゃん学級　ブックスタート 対 AM 6･7か月児:R3.7月生 PM 3･4か月児:R3.10月生 きなっせ～ もっこくの部屋 笑って笑ってえがお塾 水中つづけてクラブ
13 すが眼科（波佐見町）☎0956⑳7575	14 短期リハビリ「しゅ～で」 いきいき元気アップ教室 水中つづけてクラブ	15 きなっせ～ もっこくの部屋 笑って笑ってえがお塾 水中つづけてクラブ
20 小鳥居病院（波佐見町）☎0956㊺3408	21 短期リハビリ「しゅ～で」 いきいき元気アップ教室 水中つづけてクラブ	22 きなっせ～ もっこくの部屋 笑って笑ってえがお塾 水中つづけてクラブ
27 こうの内科医院（波佐見町）☎0956⑳7500	28 赤ちゃんのお部屋（0歳児） 時 9時30分～11時30分 場 中央公民館2F講座室 短期リハビリ「しゅ～で」 いきいき元気アップ教室 水中つづけてクラブ	

YouTube オンライン視聴
令和３年度 長崎県認知症普及啓発セミナーが開催されます！

長崎県認知症サポートセンター主催の認知症セミナーをオンラインで視聴しませんか。
精神科医師による講演会「認知症の人の心への理解・支援とピアサポート活動」や、認知症希望大使（認知症当事者）へのインタビューが配信されます。
皆さんのご参加をお待ちしております！

- 開催日：令和４年２月23日（水・祝）
- 時　間：13:00 ～ 16:15
- 場　所：E-basyo みんなでワハハ（マルキョウ前・元広瀬マート）
- 問合せ先：TEL 090-8394-6424（藤田）
- 申込方法：上記にて電話予約をお願いします。
（定員 20 名の為、定員に達したら申し込みは締め切ります）

高齢者の障害者控除対象者認定制度について

身体障害者手帳等をお持ちでなくても、介護保険で要介護の認定（要介護1以上）を受けた高齢者（65歳以上）等のうち、寝たきり・認知症等心身の状況により、所得税・地方税法上の障害者控除の対象者として認定される場合があります。

「障害者控除対象者認定書」の交付を受けるには、介護保険係へ申請してください。

なお、身体障害者手帳等をお持ちの方は、すでに障害者控除の対象者ですので、申請の必要はありません。

申　請　方　法

申請ができる方	本人または親族
申請窓口	川棚町役場　健康推進課　介護保険係
申請に必要なもの	印鑑

認　定　基　準

区　分	認定種別	判　断　基　準
障害者	知的障害者（軽度・中度）に準ずる	要介護1～要介護3の要介護認定を受け、要介護認定に係る判定資料（主治医意見書）に記載されている認知症高齢者の日常生活自立度がⅡa、Ⅱb、Ⅲa、Ⅲb、Ⅳ、Mの者
	身体障害者（3級～6級）に準ずる	要介護1～要介護3の要介護認定を受け、要介護認定に係る判定資料（主治医意見書）に記載されている障害高齢者の日常生活自立度（寝たきり度）がA1、A2、B1、B2、C1、C2の者
特別障害者	知的障害者（重度）に準ずる	要介護4および要介護5の要介護認定を受け、要介護認定に係る判定資料（主治医意見書）に記載されている認知症高齢者の日常生活自立度がⅡa、Ⅱb、Ⅲa、Ⅲb、Ⅳ、Mの者
	身体障害者（1級・2級）に準ずる	要介護4および要介護5の要介護認定を受け、要介護認定に係る判定資料（主治医意見書）に記載されている障害高齢者の日常生活自立度（寝たきり度）がA1、A2、B1、B2の者
	寝たきり高齢者	要介護4および要介護5の要介護認定を受け、要介護認定に係る判定資料（主治医意見書）に記載されている障害高齢者の日常生活自立度（寝たきり度）がC1、C2の者

認定基準日：毎年12月31日（ただし、その年に対象者が亡くなられた場合は死亡日）

問健康推進課 介護保険係 ☎㊾5883

納期

・固定資産税　第4期
・国民健康保険税　第9期
・介護保険料　第9期
・後期高齢者医療保険料　第8期
・水道料金・下水道使用料　1月検針分

○納期限　2月28日（月）

相談

行政相談

国や県、町などの機関が行っている仕事について、意見・要望や苦情などはありませんか。次のとおり行政相談所を開設しますので、お気軽にご相談ください。

◆**日時**　2月9日（水）13時～16時
◆**場所**　いきがいセンター
◆**行政相談委員**　岩本義弘（平島一）、山本喜一（城山）

問 いきがいセンター ☎㉜2121

家畜の所有者は「定期報告書」の提出が必要です

愛玩目的を含め、家畜を1頭（羽）でも所有する場合は、2月1日現在の飼養状況等を報告することが家畜伝染病予防法で義務付けられています。

牛・水牛・鹿・馬・めん羊・やぎ・豚・いのししの所有者は4月8日（金）までに、鶏・あひる・うずら・きじ・だちょう・ほろほろ鳥・七面鳥の所有者は6月8日（水）までに産業振興課まで提出をお願いします。

詳しくは、
問 産業振興課 ☎㉜5414
中央家畜保健衛生所 ☎0957-25-1331
にお問い合わせください。

募　集

長崎川棚医療センター職員

◆**看護師（期間職員または非常勤職員）**
勤務場所：外来、病棟
採用日、勤務時間等は応相談

◆**看護師（非常勤職員）**
勤務場所：訪問看護ステーション
採用日、勤務時間、オンコール等は応相談

◆**看護助手（非常勤）**
勤務場所：病棟
採用日、勤務時間等については応相談

◆**療養介助員（常勤）**
勤務場所：療養介護病棟
採用日、勤務時間等については応相談

◆**詳細は病院のホームページ**
（https://nkmc.hosp.go.jp/profession/kyujin/）
もしくは下記連絡先まで

◆**申込み・問合せ**
長崎川棚医療センター管理課　人事担当
☎㉜3121

公益財団法人 岡田甲子男記念奨学財団奨学生

郷土長崎県および我が国の将来を創造する人材育成の一助として、向学心に燃えかつ優れた資質をもちながら、経済的な理由によって修学が困難な者に奨学金を貸与し、進学援助を行います。

◆**対象者**：学校教育法にのっとった学校に進学する（大学生（大学院）、短大生（高専）、専修生（高卒））
※ただし、奨学生としてふさわしい人物であるとともに、保護者が県内に住所を有する者を原則とします。

◆**金額（共に月額）**：
（1）大学生・短大生・専修生　５０，０００円
（2）高専生・１年から３年　３０，０００円、
４年から５年　５０，０００円
※毎年３か月分ずつ６月、９月、１２月、３月に貸与します。

◆**受付**：2月21日（月）から4月25日（月）まで

◆**提出先・問合せ**
公益財団法人　岡田甲子男記念奨学財団
☎㉔0011
ホームページ
https://www.okadashogakuzaidan.or.jp

消防団員募集中　問 総務課 防災交通係 ☎㉜3131

飼い犬の放し飼いはやめましょう！

消防出初式 2年ぶりの開催

1月9日(日)、2年ぶりに消防出初式が町公会堂で行われ、各分団の消防団員約180人が参加しました。

式典では、長年にわたり、消防団員として尽力された方々に対する表彰が行われ、消防庁長官、県知事、町長などから表彰状や感謝状が贈られました。

式典後、川棚港で放水を行い、日頃の訓練の成果と迅速な消火活動に対する心意気を披露しました。

なお、表彰を受けられた方々は次のとおりです。

1、消防功労者表彰(敬称略)

消防庁長官感謝状

第1号・25年以上【6人】

元第3分団 団員	松﨑 誠也
元第4分団 団員	舩津 善美
元第5分団 団員	平尾 康博
元第5分団 団員	廣瀬 剛
元第6分団 団員	淵江 敏英
元第7分団 団員	田添 雅彦

第2号・15年以上25年未満【4人】

元本部分団 分団長	嶋田 秀治
元第1分団 分団長	小野 正二
元第2分団 部長	川尻 大智
元第6分団 団員	宮村 豪

長崎県知事表彰

永年勤続功労章(25年)【8人】

第1分団 団員	内田 陽平
第2分団 副分団長	岩本 伸吾
第2分団 団員	澁川 孝一
第2分団 団員	松本 好央
第4分団 班長	名有 一男
第5分団 分団長	岩永 洋一
第6分団 団員	横田 孝行
第7分団 団員	松本 耕一

町長感謝状

退職消防団員【14人】

元本部分団 団員	藤田のぞみ
元本部分団 分団長	嶋田 秀治
元第1分団 分団長	小野 正二
元第2分団 部長	川尻 大智
元第3分団 団員	松﨑 誠也
元第3分団 団員	石浪 陽一
元第4分団 団員	舩津 善美
元第4分団 団員	松尾 英樹
元第5分団 団員	平尾 康博
元第5分団 団員	廣瀬 剛
元第6分団 団員	淵江 敏英
元第6分団 団員	宮村 豪
元第7分団 団員	田添 雅彦
元第7分団 団員	古閑 健司

町長表彰

永年勤続消防団員(25年)【8人】

第1分団 団員	内田 陽平
第2分団 副分団長	岩本 伸吾
第2分団 団員	澁川 孝一
第2分団 団員	松本 好央
第4分団 班長	名有 一男
第5分団 分団長	岩永 洋一
第6分団 団員	横田 孝行
第7分団 団員	松本 耕一

永年勤続消防団員(15年)【6人】

第1分団 団員	山口 晃司
第2分団 班長	三岳 慎二
第2分団 団員	上野 翼
第2分団 団員	松本 賢俊
第5分団 団員	水谷 正博
第7分団 団員	富永 康之

永年勤続消防団員(家族感謝状)【6人】

第1分団 内田	陽平 内田 恵
第2分団 澁川	孝一 澁川 淑子
第2分団 松本	好央 松本 愛美
第4分団 名有	一男 名有 麻美
第5分団 岩永	洋一 岩永真紀子
第7分団 松本	耕一 松本 尚美

長崎県消防協会長感謝状

感謝状2号【2人】

元本部分団 分団長	嶋田 秀治
元第1分団 分団長	小野 正二

感謝状3号【6人】

元第3分団 団員	松﨑 誠也
元第4分団 団員	舩津 善美
元第5分団 団員	平尾 康博
元第5分団 団員	廣瀬 剛
元第6分団 団員	淵江 敏英
元第7分団 団員	田添 雅彦

長崎県消防協会長表彰

精績章(30年・金)【2人】

第3分団 団員	朝長 孝之
第4分団 副分団長	竹森 伸吉

精績章(20年・銀)【9人】

第1分団 班長	副島 孝満
第1分団 団員	末松 昌
第2分団 班長	本山 大
第2分団 団員	長尾 克寿
第3分団 団員	立石 直博
第4分団 班長	西山 和希
第4分団 団員	潟手 寿和
第5分団 副分団長	吉村 和三
第5分団 団員	山口 史彦

特別有功章【4人】

本部分団 分団長	鶴田 康介
第1分団 副分団長	松本憲次郎
第3分団 部長	原 勝徳
第6分団 副分団長	山口 祐治

有功章【9人】

本部分団 部長	本川 勇輝
第1分団 団員	末松 昌
第2分団 班長	三岳 慎二
第2分団 団員	長尾 克寿
第3分団 団員	立石 直博
第4分団 班長	西山 和希
第4分団 団員	川下 寛史
第5分団 団員	山口 史彦
第6分団 部長	越口 将司

長崎県消防協会東彼分会長表彰【12人】

本部分団 団員	白和 広樹
本部分団 団員	滝川 志織
第2分団 班長	石丸 賢
第2分団 団員	亀田 幸二
第2分団 団員	木本 俊
第2分団 団員	楠本 直道
第3分団 団員	三岳 誉樹
第3分団 団員	西 和穂
第3分団 団員	川﨑 敦
第4分団 団員	釣本 伸児
第5分団 団員	小林 達也
第6分団 班長	湯本幸太郎

※感謝状受章者は退職時の階級を記載しています。

2、消防功労者表彰披露

叙勲

瑞宝単光章(R3・11・3受章)【1人】

元本部 団長	堀田 俊昭

消防庁長官表彰

永年勤続功労章(R3・3・3受章)【1人】

第4分団 分団長	石脇 悟

日本消防協会長表彰

精績章(R3・3・5受章)【2人】

第3分団 分団長	田内 良則
第6分団 分団長	池田 康徳

勤続章(R3・3・5受章)【1人】

第4分団 分団長	石脇 悟

受章おめでとうございます

令和3年秋の叙勲の受章者が発令され、本町から二人が瑞宝単光章を受章されました。

伝統工芸業務功労

朝長　仁さん（猪乗）

朝長さんは、昭和45年から今日に至るまで、波佐見焼伝統の陶技法を受け継ぎながら創作活動に励まれ、波佐見焼の発展に大きく貢献されました。

また、波佐見焼伝統工芸士に認定された後の平成3年から現在に至るまで、ロクロ教室で講師を務めるなど、後継者の育成のために尽力されています。

今回の受章に対し、「昭和48年に、ロクロ教室に入った時に懇切丁寧に指導してくださった先生方の姿に憧れて今があります。その先生方への感謝の思いを忘れずに、後継者を育てていきたいです」と話されました。

消防功労

堀田 俊昭さん（東小串）

堀田さんは、消防団員として、昭和54年11月から平成31年3月までの長きにわたり、川棚町の地域防災に大きく貢献されました。

この間、団長を務めるなど、自らの経験を活かした団員の指揮、指導にあたられ、また、有事の際には、陣頭指揮をとり適切な処置を講じられました。

堀田さんから、「この栄誉は私ひとりだけでなく、川棚町消防団に対して授与されたものと思っています。これもひとえに、諸先輩の方々、並びに関係各位のご支援の賜物と深く感謝しています。消防団は、「自分たちの町は自分たちで守る」との使命感、責任感を持って活動していますが、近年、消防団を取り巻く環境は、前にも増して厳しいものがあると感じており、今後も支援する者の一人として、この栄誉に応えることが出来るように、微力ながら努めていきたいと思っています」と喜びの声を聞かせていただきました。

祝100歳

草場ヨシ子さん（東白石）

大正11年1月12日

ヨシ子さんは、新聞を読むこととテレビを見ることが日課だそうです。

100歳の感想をお聞きすると「元気に過ごせているのは、息子が作ってくれる美味しい食事のお陰です。今日は、ものすごく嬉しい」と話されました。

川棚高校だより No.36

2年生が修学旅行に行ってきました!!

12月15日～17日の2泊3日で、2年生60名が修学旅行に行ってきました。昨年度はコロナウイルス感染拡大の影響で中止となった修学旅行でしたが、今年度は旅行期間を短縮し、県内での旅行になりましたが、無事実施することができました。1日目は島原城や普賢岳火砕流被災地の訪問、2日目は雲仙地獄めぐりの後、長崎市に入り長崎総合科学大学で「長崎で持続可能な未来を考えるSDGsプログラム」と称し、現役大学生を交えて、3つのコースに別れて研修を行いました。そして最終日は長崎市内を班に分かれて自主研修を行い、全日程を無事終了しました。短い行程の中にも、様々な活動が凝縮され、有意義かつ思い出に残る修学旅行になりました。

保護者の方々や旅行業者の方々を始め、さまざまなサポートのおかげで修学旅行を実施することができました。ありがとうございました。

旧大野木場小学校跡地にて

長崎総合科学大学での研修の様子

かわおこ日記

●地域おこし協力隊 延山幸子

新年明けましておめでとうございます。

昨年はコロナ禍でありながらも、色々なことに挑戦させていただきました。ご協力いただいた皆様ありがとうございました。

３年間の協力隊任期も残り５か月となり、先月参加した県内協力隊研修で久しぶりに再会した３年目の同期と退任後の話をしました。コロナ禍で会えない時期もありましたが、県内協力隊研修では町内で協力隊が１人だった私にとっては、同じ悩みややる気を持っている仲間に出会え、自分一人では考え付かないアイデアの数々や勇気・元気・刺激をたくさんもらってきました。２月開催予定であった「ながさき地おこマルシェ」は、残念ながら新型コロナウイルスの再拡大のため、中止となりましたが、今年も猛虎のごとく突き進みますのでよろしくお願いいたします！

ながさき地おこマルシェ

facebook用

Instagram用

長年の功績を称えて

～元人権擁護委員 山口輝子さんに感謝状の贈呈～

1月11日（火）、町長室において、昨年末をもって人権擁護委員を退任された山口輝子さん（石木）に、法務大臣からの感謝状が伝達されました。

山口さんは平成22年1月に人権擁護委員に委嘱されて以来12年間にわたり人権相談や人権啓発活動に広く積極的に従事するなど地域における人権擁護活動に努められました。

感謝状は長崎地方法務局佐世保支局長から手渡されました

山中さん、宮崎さん よろしくお願いします

～人権擁護委員の委嘱～

令和4年1月1日付けで、法務大臣から人権擁護委員に山中美由紀さん（中組）と宮崎健二さん（新谷）が委嘱されました。

任期は3年です。今回山中さんは2期目、宮崎さんは新任です。

宮崎健二さん

山中美由紀さん

覚えよう・手話⑩

◀川棚手話サークル▶

ろう者(聴覚障害者)と耳が聞こえる人(健聴者)の間で手話と話し言葉を交換し、お互いの話を伝えて通じさせる『手話通訳』という仕事があります。ろう者と一緒に病院、役所、学校などいろいろな所へ行って、相手との話を通じさせます。ろう者が社会に参加し、豊かな生活を送るために、手話通訳は、なくてはならない仕事です。

しかし、手話通訳者はまだまだ足りない状況です。手話通訳者を目指す方が増えてくれることを願っています。

☆1つの言葉にいくつかの手話表現があることがあります。使いやすい表現、または相手に合わせて使ってください。

やってみよう

お名前は？

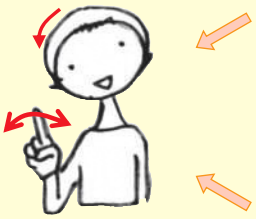

顔の前で、右手の人差し指を左右に振り、右側に頭をかしげる

（名前）表現１

正面にむけて立てた右手の手のひらに左手の親指をあてる（拇印を押す表現）

（名前）表現２

右手の親指と人差し指で輪を作り、左胸にあてる（名札を表す表現）

自分らしく 充実した人生に向けて

町は1月8日（土）、町公会堂で成人式を行い、大人として第一歩を踏み出した新成人の門出を祝福・激励しました。

今回、成人を迎えた方は、平成13年4月2日から平成14年4月1日までに生まれた161人（男性86人、女性75人）で、当日は116人が出席しました。

式典では、町長から新成人を代表して坂中辰成さん（中組）に成年証書が授与され、福本桃加さん（上百津）に記念品が贈られました。その後、弟子丸小春さん（三越）が「自分の人生を自分らしく充実したものにできるよう努力する」と新成人の誓いを述べました。

また、式典に続き、歌手の染谷　西郷さんによる記念アトラクションや町特産品抽選会などに、会場は大いに盛り上がりました。

会場に集まった新成人

記念品贈呈 福本さん　成年証書授与 坂中さん

記念アトラクション　染谷さん

新成人の誓いを述べた 弟子丸さんに インタビュー

弟子丸さんは、現在、積水化学女子駅伝競技部に所属し、昨年11月28日に宮城県で行われた第41回全日本実業団女子駅伝競走大会では、4区を走り、初優勝に貢献しました。

「優勝チームの一員として走れたことが嬉しかったです。これからは少しでも大きな大会に出場することができるように頑張ります。また、成人を迎えたので、陸上部の先輩方を見習って、立派な大人になりたいです」と抱負を語ってくれました。

Happy Birthday

1月生まれ

松添 蓮人さん

平成30年1月10日生(若草)

4歳のお誕生日おめでとう！明朗快活なれんとくん、いつもみんなを笑顔にしてくれてありがとう♪これからも兄弟仲良く元気にすくすく育ってね♡

家族のみんなより

原本 渉央さん

平成31年1月13日生(中山)

3歳のお誕生日おめでとう！とっても元気なしょうようくん！！

こはるちゃんと仲良く、毎日を楽しくすごしていこうね♡

家族みんなより

松本 賢飛さん

平成31年1月9日生(上組)

3歳のお誕生日おめでとう!!笑顔が可愛くて甘えん坊なけんとも今年は幼児部さんだね。苦手な野菜もたくさん食べて強く大きくなってね♡

家族のみんなより

松永 颯志さん

令和3年1月4日生(石木)

1歳のお誕生日おめでとう。絵本が大好きで、いつも元気いっぱいなそうし。これからもごはんをいっぱい食べて、たくさん遊んで大きくなってね。生まれてきてくれてありがとう。

パパ・ママより

2月に誕生日を迎える小学校入学前のお子さんの写真を募集します。掲載希望の方は、2月3日(金)までに総務課情報法規係(☎㉜3131)へご連絡ください。

※応募多数の場合は、掲載をお断りすることがあります。

おはなし会

(ぼちぼち文庫)

2月13日(日)
10:30～11:00
石木公民館

★絵本の読み聞かせ、貸し出しなど

☎山口(㉜2095)

幼児におすすめの本

みんなのいちにち

たけうち ちひろ

朝からお散歩に行く人や、まだ寝ている人。みんなの一日は人それぞれ。パン屋さん、床屋さん、絵描きお姉さんはどんな一日かな？七つのお部屋の美しい切り絵をじっくり眺めて探しながら楽しめる絵本です。

図書室だより

中央公民館 ☎㉜2064

「星を掬う」

町田 そのこ

小学一年の夏休み、母と旅をしてその後私は捨てられた。千鶴はラジオ番組にある夏の想い出を投稿する。すると千鶴を捨てた母の「娘」と名乗る恵真から連絡が来た。母、聖子と再会し同居することになったのだが記憶とは違う母の姿を見ることになり・・・

「大人かわいい飾り切り」

ほりえ さちこ

普段のご飯やお弁当にイベントやおもてなしに。作って楽しい、飾ると料理の彩り鮮やかに。オールカラーのイラスト手順でわかりやすく初めてでもすぐに作れるアイデアぎっしりの飾り切り集。

ご利用にあたって

開室時間
火～金曜日　9時～19時
土・日曜日　9時～17時

貸出期間　2週間(1人3冊まで)

休室日
毎週月曜日・祝日・第4金曜日
(蔵書整理日)

2月の休室日
7・11(建国記念の日)・14・21・23(天皇誕生日)・25・28

防災無線の確認は ☎0956㉖6868へ

交通事故発生状況　川棚警察署提供

	12月中	令和３年中
人傷件数	5	30
死者	0	1
傷者	7	36
物件事故	22	247
飲酒（事故件数）	0	2
無免許（事故件数）	0	0

町駅伝大会中止のお知らせ

3月6日（日）開催予定の町駅伝大会は、新型コロナウイルス感染拡大防止のため、中止します。

町体育協会・町教育員会

川棚港に西九州新幹線入港

令和４年秋の西九州新幹線開業に向けて、山口県の日立製作所笠戸事業所で製作された西九州新幹線の車両「かもめ」（JR九州）が、川棚港に海上輸送されました。翌1月9日（日）に、川棚港で歓迎セレモニー（長崎県主催）が行われ、日付が10日（月）に変わった午前1時頃、最終目的地の大村車両基地へ向けて陸上輸送されました。

川棚港は、九州新幹線を一目見ようと訪れた多くの見物客で賑わいました。

寄附お礼

◆社会福祉協議会へ

平島二　木宿スズ子　様
故 康夫様の忌明にあたり

中組　橋本　芳子　様
故 徳好様の忌明にあたり

平島四　浦　ミエ　様
故 吉藏様の忌明にあたり

岩立　福本　澄子　様
故 與志雄様の忌明にあたり

故 シヅエ様の忌明にあたり

木場　山口　博子　様
故 シヅエ様の忌明にあたり

若草　三岳　雄次　様
故 幸代様の忌明にあたり

新谷　八木原郁子　様
故 信道様の忌明にあたり

旭ヶ丘　谷山　知明　様
故 ヤスエ様の忌明にあたり

◆ふるさと応援寄附金へ

佐世保市　松本　玲子　様
佐世保市　本岡　眞　様
北海道　見富　康英　様
北海道　高橋　奈緒　様
宮城県　高澤　武司　様
宮城県　岡山　卓矢　様
宮城県　三浦　啓暢　様
茨城県　今野　和雄　様
茨城県　辰巳　良之　様
千葉県　横山　聖　様
千葉県　佐藤　祐太　様
千葉県　小鷹　啓章　様
千葉県　竹内　俊彦　様
東京都　Park Charmi.　様
東京都　瀬沼　悠　様
東京都　稲澤　志穂　様
東京都　安川　健　様
神奈川県　窪田　一仁　様
神奈川県　重松　秀昭　様
静岡県　水野　匡隆　様
岐阜県　小林　敬弘　様
京都府　荒田健一郎　様
大阪府　日比野吉晃　様
大阪府　荒木　秀行　様
兵庫県　初手　和宏　様
兵庫県　平岡　有造　様
兵庫県　荒武　淳一　様
岡山県　筒井　慶喜　様
山口県　山本　榮祐　様
福岡県　大賀理津子　様

◆広報紙発行資金へ

大阪府　松岡　早苗　様

以上ご寄附いただきました。厚くお礼申し上げます。

川棚町社会福祉協議会
川棚町
川棚町教育委員会

戸籍だより（12月受付分）（敬称略）

おたんじょう

千葉県　安田　櫂音（拓矢）
西白石　下田　紗愛（晋也）
石木　立白　和（法友）
埼玉県　石川　華（透）
上組　一瀬　柚乃（裕也）

ご結婚

石木冨永龍太（佐賀県）
本荘愛理

おくやみ

中組　中川　秀雄　90
上百津　松永　正　81
新谷　清谷　悟　86
五反田　岩永ミツエ　96
東小串　河野スズ子　91
栄町　長下　正枝　87
東白石　朝長　孝子　81
下組　川崎　邦夫　86
宿　柴田　明　87

※寄附お礼及び戸籍だよりでは、広報紙への掲載を了承いただいた方のみ掲載しています。

防災無線の確認はNBCテレビにあわせてリモコンの(d)ボタンを押しデータ放送画面で

ご存知ですか？安心・便利な 長崎県のお見合いシステム

「お見合いシステム」は、長崎県が運営する会員制のデータマッチングシステム。
プロフィールを登録後、希望のお相手を探して申し込み、お相手がOKであれば、お引き合わせをセッティング。**登録者は県内約2,000人！**　お知り合いにぜひお知らせください。

安心

- ◆ 独身証明など**本人確認が万全！**
- ◆ **氏名・住所は非公開！**
- ◆ 引き合わせには**サポーターが立ち会い！**

便利

- ◆ 登録後は**自宅で使える！**

①HPで仮登録

②窓口で本登録　一部市役所・町役場又は県婚活サポートセンター

★独身証明書又は戸籍抄本
★誓約書
★入会登録料
（通常1万円 → **キャンペーン期間は5千円**）
★写真付きの身分証
★写真1～2枚

お問合せ
長崎県婚活サポートセンター
電話：**095-893-8860**
（10時30分～18時30分、金曜のみ～19時30分）
長崎市尾上町3-1 長崎県庁2階
休業日：木曜、祝日、年末年始
長崎県婚活サポート　検索

おトクに婚活！

2月28日まで！

長崎県婚活サポートセンターが県庁２階に移転・リニューアル♪
「お見合いシステム」登録料半額キャンペーン

【通常価格】２年間 10,000円 → 【キャンペーン価格】２年間 **5,000円**

システムの流れ：①プロフィールを登録 ▶ ②お相手検索、申込み ▶ ③お見合い、交際、成婚へ
ホームページで仮登録後、お近くのお見合いシステム窓口で本登録できます（一部市役所・町役場に窓口あり）

お問合せ　長崎県婚活サポートセンター　電話：095-893-8860　長崎県婚活　検索　長崎県

まちの料理自慢大募集！

小串トマトピューレを使った「おうちシェフレシピコンテスト」開催！

川棚町といろはにとまとプロジェクトのコラボ企画として、「おうちシェフレシピコンテスト」を開催します。大人気の「小串トマト」を1年中味わうことが出来る小串トマトピューレを使ったご家庭のレシピを募集。グランプリに輝いた方には、小串トマトと小串トマトピューレの豪華詰め合わせセットをプレゼント!!
みなさんのご参加をお待ちしております！小串トマトで一緒に川棚町を盛り上げましょう♪

- ●対 象 者　川棚町にお住まいで飲食業を営んでいない方
- ●申込期間　1/25～2/10
- ●申込方法　参加申込用紙に記入後、専用の箱に投函。
  （設置場所：グリーン東彼新鮮市場）

※申込多数の場合は参加者を抽選で決定させていただきます。
※参加者が決定次第、試作用のトマトピューレを配付します。
※レシピの提出締切は３月中旬を予定しています。
- ●問合せ先　0956㊃2008（味処 まま家）

結果発表は、3月下旬頃を予定しています。

広報 かわたな　No.778　2月号
令和４年２月１日発行
発 行 者／川棚町総務課
☎0956㊃3131
FAX0956㊃3134
所 在 地／〒859-3692
長崎県東彼杵郡川棚町中組郷1518-1
HPアドレス　https://www.kawatana.jp
Eメールアドレス　kawatana@town.kawatana.lg.jp
川棚町メール配信の登録はこちらから

◆この「広報かわたな」は『UD書体』を使って作成しています。※一部を除く
「UD書体」とは「文字のかたちがわかりやすいこと」「文章が読みやすいこと」「読みまちがえにくいこと」という3つのコンセプトから生まれた書体です。

川棚町 光 ブロードバンド
～光利用で快適インターネット～
問企画財政課 企画振興係
☎82-6116

12月の人口のうごき

世帯数	人口		
5,709	13,570		
出生	4	死亡	18
転入	25	転出	21

この「広報かわたな」は、環境に配慮し再生紙と、揮発性有機化合物を一切含まないNON-VOCベジタブルインキを使用しています。

年500円の掛金で、最高100万円の見舞金

市町村交通災害共済

令和4年2月1日受付開始

～家族そろって加入しましょう～

問 総務課防災交通係
☎㉜3131

❶ 交通災害とは

国内で自動車、汽車、電車、原動機付自転車、自転車（16 インチ以上）、定期旅客船、旅客運送の用に供する交通船、旅客機等の接触、衝突、転覆等による人身の事故にあわれた場合です。

❷ 加入できる方は

川棚町に住民登録をしている方は、誰でも加入できます。

また就学（学生）のため一時的に転出している方も加入できます。

❸ 共済掛金は

1年ごとに加入者1人につき**500円**です。中途加入者についても同額です。

納められた掛金は、原則として返還しません。

❹ 共済期間は

令和4年4月1日から令和5年3月31日までです。

ただし、4月1日以降に加入される方は、役場で受理した日時から**令和5年3月31日**までです。

❺ 加入申込み方法は

裏面の加入申込書に加入者を記入し、1人当たり**500円**の掛金を添えて役場総務課に提出してください。

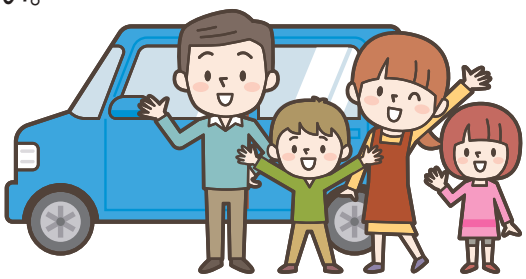

■災害見舞金

区　分	災害の程度		見舞金額
死　亡	死亡		1,000,000円
障　害　1	自動車損害賠償保障法施行令（昭和30年政令第286号。以下「自賠法施行令という。）別表第1級各号に掲げる障害を負ったもの		700,000円
障　害　2	自賠法施行令　別表第2級及び第3級各号に掲げる障害を負ったもの		500,000円
傷　害	基本額	実治療日数が3日～10日	20,000円
	加算額	11日目以降	基本額に下記金額を加算 入院1日につき 2,000円 通院1日につき 1,000円
	※傷害（基本額及び加算額の合計）に係る災害見舞金の額は、300,000円を上限とします。		
交通事故証明書がない場合	実治療日数が3日以上の傷害、死亡、障害1、障害2に該当し、かつ、条例第2条第1号に該当する交通事故において、自動車安全運転センター所長の発行する人身事故の交通事故証明書がない場合		10,000円

備　考

1. 「実治療日数」とは、医師の指示により医療機関等に入院又は通院し、治療を受けた日数をいう。
2. 1日のうち複数の医療機関等で治療を受けた場合においては、実治療日数は1日として算定する。
3. 災害見舞金の支払い対象期間は、当該交通事故が発生した日から2年以内とする。

※整骨院や鍼灸院については、病院受診後、医師の指示で通院した場合のみ支給対象となります。（整骨院や鍼灸院のみの場合は対象外）

令和4年度　交通災害共済加入申込書

申込年月日　　年　　月　　日　　時　　分

住　所	川棚町　　郷・町　　番地

番号	加入者氏名（ふりがな）	生年月日	性別	備考
1		明治・大正 昭和・平成　　年　　月　　日 令和	男・女	
2		明治・大正 昭和・平成　　年　　月　　日 令和	男・女	
3		明治・大正 昭和・平成　　年　　月　　日 令和	男・女	
4		明治・大正 昭和・平成　　年　　月　　日 令和	男・女	
5		明治・大正 昭和・平成　　年　　月　　日 令和	男・女	
6		明治・大正 昭和・平成　　年　　月　　日 令和	男・女	
7		明治・大正 昭和・平成　　年　　月　　日 令和	男・女	
8		明治・大正 昭和・平成　　年　　月　　日 令和	男・女	

掛金　　500円　×　　人　＝　　円

上記のとおり申し込みます。