2021
2
自然を愛し　くらし輝くまち　No.766

広報かわたな

INDEX　P.2～3　学校でICT教育　P.4～5　申告は正しく期限内に　P.6～7　令和3年度 会計年度任用職員募集

節目の記念に ～写真に残す成人式～

新成人にインタビュー　矢次　香南子さん（東小串）

　このご時世なので、成人式が中止になったことは残念でしたが、仕方のないことだと感じています。しかし、そのような中でも私たち新成人に少しでも成人式を感じられる機会を与えてくださったことに感謝し、これまでお世話になった全ての方々への感謝の気持ちを忘れず、新成人としての自覚と責任を持ち、日々精進していきたいと思います。

関連記事を16ページに掲載しています

ＩＣＴ教育とは
ICTとは「Information and Communication Technology」の略称で、情報通信技術のことを指します。そしてICT教育とは、教育現場において情報通信技術を活用した取り組みを指します。

ICT教育

新学習指導要領には、「学校において、ＩＣＴ環境を整え、ＩＣＴを活用した学習指導の充実を図る」とされ、文部科学省は「教育のＩＣＴ化に向けた環境整備５か年計画（２０１８～２０２２年度）」を策定し、全国的に学校のＩＣＴ化が本格化しています。

川棚町は、以前から全国に先駆けて学校の教育のＩＣＴ化に、積極的に取り組み、昨年の８月には大規模なＩＣＴ機器の更新を行いました。

川棚町の各学校は、さらに高い水準のＩＣＴ環境を実現しています。

教育のＩＣＴ化に向けた環境整備５か年計画の目標水準と川棚町立学校のＩＣＴ整備

【令和３年１月20日現在】

整備の内容	文部科学省が目標とする水準	川棚町立学校のＩＣＴ整備
学習者用コンピューター	３クラスに１クラス分程度	・１人に１台配備（全1,144台）※予備機含む ・川棚中学校にノート型パソコン４０台配備（パソコン室）
指導者（先生）用コンピューター	授業を担任する教師1人１台	全教職員に１人１台となるノートパソコンを88台を配備
大型投影装置・実物投影機	各普通教室１台、特別教室用として学校に6台	・電子黒板（65型）を各普通教室１台の他理科室、美術室に全55台配備 ・大型投影装置ハイビジョンＴＶ(50型）を各学校に全63台配備
超高速インターネット・無線LAN	全ての学校を整備	・2015年に全学校に校内無線ＬＡＮ整備 ・2020年に全学校に超高速インターネット整備と校内無線ＬＡＮの増強
統合型校務支援システム	全ての学校を整備	・2010年に現在の統合型校務支援システムを導入 ・2020年にセンターサーバー化で各校データの共有化とセキュリティ強化を実現
ＩＣＴ支援員	全ての学校を整備	１校に１人配置（全４人）
上記のほか、学習ルール、充電保管庫、学習用・校務用サーバー、セキュリティに関するソフトウェアについても整備		全て整備完了

また、ＩＣＴ教育を授業に取り入れるため昨年の９月からＩＣＴ支援員を４人（１校１人）配置しています。

ＩＣＴ支援員は機器の設定やソフトウェアの活用方法を提案し、充実した授業になるよう先生をサポートします。

さらに、文部科学省の「ＧＩＧＡスクール構想」を受け、昨年11月に小学校４年生から６年生と中学生に１人に１台となる７６９台の学習者用パソコンを配備。そのほか校内ネットワーク環境の充実やソフトウェアを新たに導入しました。

今年の１月には、小学校１年～３年生用のタブレット型のパソコンの配備も完了し、川棚町の全ての児童生徒に１人１台の学習者用パソコンの環境が実現しました。

現在、各学校で、児童生徒の情報活用能力の向上のために、授業や行事に活用しています。

ＧＩＧＡスクール構想

✓ １人１台端末と、高速大容量の通信ネットワークを一体的に整備することで、特別な支援を必要とする子供を含め、多様な子供たちを誰一人取り残すことなく、公正に個別最適化され、資質・能力が一層確実に育成できる教育ICT環境を実現する

✓ これまでの我が国の教育実践と最先端のICTのベストミックスを図ることにより、教師・児童生徒の力を最大限に引き出す

※文部科学省発行リーフレット「GIGAスクール構想の実現へ」転記

コロナ禍でも子供たちの学びのために
学校で進んでいます

授業や行事

１人に１台のパソコンやＩＣＴ教育機器を使用し、授業(リーフレット作成など)、自主学習を行い学力の向上にも取り組んでいます。また、学校行事にも活用し、さまざまな場面で利用が始まっています。

朝の学習や休み時間に問題を解いています(自主学習)。

授業でリーフレットを作成しました。

生徒会役員選挙は、立候補者の演説を各教室へ配信しました。

オンライン交流

直接会うことが難しいコロナ禍で、「オンライン」で新しい交流に取り組んでいます。そのことで、新しい出会いや発見も生まれ、子供たちの自主性や社会への憧れが生まれています。

イングリッシュキャンプ
川棚中 ⇔ 長崎国際大学（留学生）

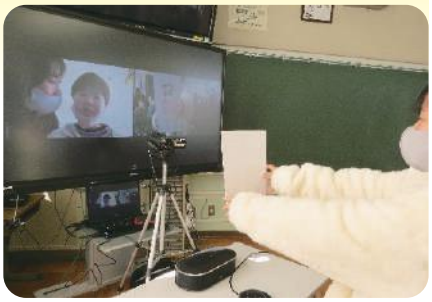

学校交流会
小串小 ⇔ 川棚特別支援学校

キャリア教育
石木小 ⇔
パナソニック㈱
（東京）

先生も猛勉強

今年の８月から毎月研修会を開催し、先生方もスキルUPに取り組んでいます。

お知らせ

コロナ禍の休校に備え、パソコンを家に持ち帰り、学校と家庭をつなぐ「オンライン学習」の準備をしています。

ご家庭ではインターネットが利用できる通信環境が必要になりますので予めお知らせします。

川棚町公立学校等施設整備計画に基づき、昨年10月に全小学校校舎のトイレを洋式化・乾式化に整備し、教育環境の改善を図りました。

町県民税・国民健康保険税

申告は正しく期限内に

※申告には「マイナンバー」・印鑑が必要です

2/9(火)から3/15(月)まで

令和3年度町県民税、国民健康保険税の申告時期になりました。

申告期間は**2月9日(火)から3月15日(月)まで**となっていますが、混雑をさけるために今年も次の日程で受付を行いますので、ご協力をお願いします。

＊税務署から「確定申告のお知らせ」ハガキが送られてきた方は、ハガキを必ずお持ちください。

＊今年は、新型コロナウイルス感染拡大防止の一環として、申告来庁者の方々が密になることを防ぐため、会場待合室での人数制限を行います。

マスクを必ず着用のうえ、受付所でアルコール消毒と検温を実施後、番号札と一緒に受付予定時間を示したカードを配付しますので、車でお越しの方は、駐車場等での待機について、ご理解ご協力をお願いします。

●申告会場　役場第2別館 2階会議室

●受付時間　8時30分 ～ 11時30分
13時 ～ 16時45分

●車でお越しの方は、役場第２別館横駐車場をご利用ください。

申告受付日程

期　日	対象地区等
2月 9日(火)	公的年金又は給与のみ収入で所得税還付申告の方 ※還付申告対象であっても、他の所得がある方は、対象地区受付日にお願いします。
2月10日(水)	
2月12日(金)	
2月15日(月)	地区割当なし（どなたでも可能です）
2月16日(火)	数石　上百津　岩立
2月17日(水)	新百津　若草　旭ヶ丘　山手
2月18日(木)	城山　下百津
2月19日(金)	新町　尾山　琴見ヶ丘
2月22日(月)	石木　川原　木場　上組
2月24日(水)	猪乗　五反田　中山　岩屋
2月25日(木)	栄町　中組　宿
2月26日(金)	
3月 1日(月)	地区割当なし（どなたでも可能です）
3月 2日(火)	野口　下組　国病
3月 3日(水)	平島１　平島２　平島３　平島４
3月 4日(木)	東白石　西白石
3月 5日(金)	
3月 8日(月)	地区割当なし（どなたでも可能です）
3月 9日(火)	三越　大崎　東小串
3月10日(水)	
3月11日(木)	西小串　惣津　新谷
3月12日(金)	
3月15日(月)	予備日

申告をしなければならない人

1 営業等、農業、漁業、不動産（地代、家賃等）、譲渡（収用を含む）、配当、一時、雑所得などの所得のある人（年の途中で事業廃止した人も含みます。）

※所得税の確定申告が不要な人でも、町県民税の申告は必要です。

2 給与所得者で次に該当する人

・支払者（事業所）からの給与支払報告書が役場に提出されていない人

※提出の有無については、支払者に確認してください。

・退職等により年末調整を受けていない人

・給与を2ヵ所以上から受けており、年末調整に含めていない給与がある人

3 年金所得者で次に該当する人

・年金から所得税を源泉徴収されている人

・農協、郵便局、保険会社等から個人年金を受け取っている人

4 源泉徴収票に記載されている控除以外の各種控除（生命保険料控除、医療費控除など）の適用を受ける人

5 国民健康保険または後期高齢者医療保険の加入者

※前年中の収入がなかった場合も申告が必要です。

6 その他

前年中の収入がない場合でも、翌年度の各種手続き（扶養認定、児童手当、特定医療費等）において所得確認（所得課税証明書等の発行）が必要となる人

申告に必要な書類など

1 収入に関する書類

・営業等、農業及び不動産収入のある人は、収支内訳書などの収支がわかるもの

・給与収入がある人は、源泉徴収票または賃金支払証明書など

・年金収入がある人は、公的年金等の源泉徴収票や個人年金の支払証明書

・各種報酬や保険の満期返戻金などの収入がある人は、収入金額や必要経費が確認できる書類（支払調書等）

・土地や建物等を売却した人は、売却した資産の所在地、売却価格、必要経費などのわかる書類

※収用の場合は、収用等証明書、公共事業用資産の買取り等の申出証明書、買取り等の証明書

2 控除に関する書類

・社会保険料控除…令和2年中に支払った健康保険や国民年金等の金額がわかるもの（支払証明書や領収書等）

・生命保険料控除、地震保険料控除…令和2年分の控除証明書

・寄附金控除…令和2年中に支払った寄附金の領収書等

・医療費控除…健康保険組合等が発行する「医療費のお知らせ」または医療費の領収書、高額療養費や入院給付金等の金額がわかるもの

※医療費の領収書は、医療を受けた人及び病院・薬局ごとにまとめて集計しておいてください。

※セルフメディケーション税制による特例の適用を受けられる方は、健康の保持増進及び疾病の予防に関する取組を行ったことを明らかにする書類が必要になります。

佐世保税務署からのお知らせ

令和２年分の申告期限と納期限

○所得税・贈与税・・・**令和３年３月15日（月）**

○個人事業者の消費税及び地方消費税・・・**令和３年３月31日（水）**

佐世保税務署の確定申告会場は、

２月16日（火）から開設します。

※土・日及び祝日は休み

【受付時間】午前９時～午後４時

令和２年分の確定申告会場は、例年と違い新型コロナウイルス感染症の感染防止策を講じた上で開設します。

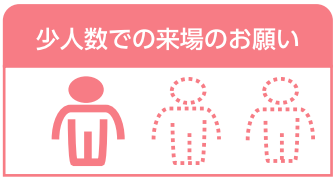

ご不明な点、お問い合わせはお電話で！

【電話】0956-22-2161

自動音声によりご案内しております。

〔令和３年４月１日付採用〕

会計年度任用職員には、一定の基準に該当する場合、通勤に係る費用や期末手当を支給します。

募集する職種のうち、事務補助職員については名簿登録し、雇用が必要となった場合に、登録者の中から選考し採用します。

P6に関する問合せ 総務課行政係 ☎㉜3131

募集内容

No.	職　種	主な業務内容	人 数	学歴免許 等	給　料（予定）	1週間の勤務時間（予定）	社会保険	雇用保険
1	事務補助職員	書類整理・データ入力・窓口対応などの事務補助	若干名	高校卒	時間額 898円	6～38時間45分	勤務時間により ○	勤務時間により ○
2	介護支援専門員	介護予防プラン作成・訪問・相談等に関する業務	若干名	介護支援専門員、普通自動車運転免許（ＡＴ限定可）	月額 166,163円	37時間30分 [8：30～17：00]	○	○
3	看護師・准看護師・介護福祉士等	介護の認定に関する業務	若干名	医療又は介護にかかわる資格を有し、普通自動車運転免許（ＡＴ限定可）を有すること。	月額 166,163円	37時間30分 [8：30～17：00]	○	○
4	看護師・准看護師・介護福祉士等	介護の認定に関する業務	若干名		時間額 1,055円	19時間30分 [不定期]	－	－
5	看護師	介護予防事業の運営補助・訪問事業に関する業務	若干名		時間額 1,055円	19時間30分 [不定期]	－	－
6	運転手	特別職の送迎運転、公用車整備（洗車等）	1名	普通自動車運転免許	時間額 898円	18時間（勤務計画による）	－	－

【就業場所】川棚町役場

【任用期間】令和３年４月１日～令和４年３月31日　※更新の場合があります。
※事務補助職員は、期間が短い場合があります。

【休　　日】土、日、祝日、年末年始

【申込方法】履歴書を総務課行政係へご提出ください。
学歴免許等の欄に資格が記載されている職種（学歴を除く）は、資格証等の写しを提出してください。

【申込期限】令和３年３月１日(月)

【そ の 他】通勤にかかる費用は片道２㎞以上の方が対象です。交通手段、勤務の日数等によって金額は異なります。
期末手当は、6カ月以上任用（ただし、週15時間30分未満の場合を除く）される方が対象です。また、勤務日数等によって金額は異なります。
勤務時間の詳細については、町ホームページでご確認いただくか、お問い合わせください。

人権擁護委員に髙以良さん

令和３年１月１日付けで法務大臣から人権擁護委員に髙以良壽人さんが委嘱されました。

任期は、３年です。今回髙以良氏は３期目となります。

※人権相談は、毎月１回、中央公民館等で開設されています。

相談は無料で、秘密は厳守されますので、お気軽に相談ください。

問 住民福祉課 住民係 ☎㉜5411

下百津地区の民生委員・児童委員が代わりました

水谷桂子さん

※生活の困りごとなど、お気軽にご相談ください。

問 住民福祉課社会福祉係 ☎㉜5411

令和３年度
会計年度任用職員(臨時職員)を募集します

P7に関する問合せ 教育委員会 ☎㉜2064

募集内容

No.	職　種	主な業務内容	人　数	学　歴 免許等	勤務場所	給　料 (予定)	1週間の勤務時間（予定）	休　日	社会保険	雇用保険
1	総合文化センター管理職員	総合文化センターなどの管理	若干名	高校卒	総合文化センター	時間額 898円	週３日程度 ３人交代制 約19時間	年末年始	－	－
2	特別支援教育支援員	特別支援教育の支援	若干名	保育士又は教員免許	各学校	時間額 1,002円	20時間	土、日、祝日、年末年始 長期休業期間(登校日・学校行事日は勤務)	－	○
3	特別支援教育支援員	特別支援教育の支援	若干名	保育士又は教員免許	各学校	時間額 1,002円	25時間 30時間 35時間	土、日、祝日、年末年始 長期休業期間(登校日・学校行事日は勤務)	○	○
4	サポートティーチャー	学習の個別指導等 学級運営のサポート	若干名	高校卒	各小学校	時間額 898円	12時間程度 (年間160日)	土、日、祝日、年末年始 長期休業期間(登校日・学校行事日は勤務)	－	－

【就業場所】 令和３年４月１日～令和４年３月31日

【申込方法】 履歴書を教育委員会へご提出ください。
学歴免許等の欄に資格が記載されている職種（学歴を除く）は、資格証等の写しを提出してください。

【申込期限】 令和３年３月１日(月)

【そ の 他】 通勤にかかる費用は片道２㎞以上の方が対象です。交通手段、勤務の日数等によって金額は異なります。
期末手当は、６カ月以上の任用（ただし、週15時間30分未満の場合を除く）される方が対象です。

家畜の所有者は「定期報告書」の提出が必要です

愛玩目的を含め、家畜を1頭(羽)でも所有する場合は、2月1日現在の飼養状況等を報告することが家畜伝染病予防法で義務付けられています。

牛・水牛・鹿・馬・めん羊・やぎ・豚・いのししの所有者は4月2日（金）までに、鶏・あひる・うずら・きじ・だちょう・ほろほろ鳥・七面鳥の所有者は6月4日（金）までに産業振興課まで提出をお願いします。

詳しくは、産業振興課（☎㉜5414）又は中央家畜保健衛生所（☎0957㉕1331）にお問い合わせください。

ひとり親家庭等のための「なやみごと相談室」

資格取得、仕事探し、母子父子寡婦福祉資金の貸付（中学、高校、大学等の費用他）、養育費等の困りごとや悩みごとについて、福祉事務所の母子父子自立支援員が各種福祉制度の案内などの相談をお受けします。

新型コロナウイルス感染症の今後の状況によっては変更する場合がありますので、事前にお問い合わせください。

◆日時：2月10日(水) 13時～16時
◆場所：いきがいセンター
問：東彼・北松福祉事務所
☎㉒3211

2月のカレンダー

抜き取ってご利用ください。

※このカレンダーは、1月20日現在のものです。
日程変更については、ご注意ください。

日	曜日	内容	時間・場所	問い合わせ
1	月			
2	火	マイナンバーカード申請・交付時間外開庁 犬	17時15分～19時 住民福祉課	住民係 ☎㊽5411
3	水	ラ		
4	木	交通事故巡回相談	10時～15時 県北振興局	県交通事故相談所 ☎095-824-1111
		川棚町手話通訳者を配置しています	8時30分～13時 役場	社会福祉係 ☎㊽5411
		マイナンバーカード申請・交付時間外開庁	17時15分～19時 住民福祉課	住民係 ☎㊽5411
5	金			
6	土			
7	日			
8	月			
9	火	マイナンバーカード申請・交付時間外開庁	17時15分～19時 住民福祉課	住民係 ☎㊽5411
10	水	行政相談 心 ラ	13時～16時 いきがいセンター	いきがいセンター ☎㊽2121
11	木	建国記念の日		
12	金			
13	土			
14	日	マイナンバーカード申請・交付休日開庁	9時～11時30分 住民福祉課	住民係 ☎㊽5411
15	月			
16	火	マイナンバーカード申請・交付時間外開庁 犬	17時15分～19時 住民福祉課	住民係 ☎㊽5411
17	水	ラ		
18	木	マイナンバーカード申請・交付時間外開庁	17時15分～19時 住民福祉課	住民係 ☎㊽5411
19	金	人権相談	10時～15時 中央公民館 視聴覚室	住民係 ☎㊽5411
20	土			
21	日			
22	月	交通事故巡回相談	10時～15時 大村市役所	県交通事故相談所 ☎095-824-1111
		3月分体育施設使用調整会 ※町立学校体育館、体育センター、野球場、テニスコート	18時～ 中央公民館	社会教育係 ☎㊽2064
23	火	天皇誕生日		
24	水	心 ラ		
25	木	川棚町手話通訳者を配置しています	12時～17時 役場	社会福祉係 ☎㊽5411
		マイナンバーカード申請・交付時間外開庁	17時15分～19時 住民福祉課	住民係 ☎㊽5411
26	金			
27	土			
28	日	マイナンバーカード申請・交付休日開庁	9時～11時30分 住民福祉課	住民係 ☎㊽5411

犬：犬・猫の回収（手数料が必要）8時30分～10時30分
心：心配ごと相談 13時～16時 いきがいセンター
問 生活環境係 ☎㊽5411
問 いきがいセンター ☎㊽2121
ラ：大人のラジオ体操 8時～
問 勤労者体育センター 社会教育係 ☎㊽2064

新庁舎建設のアルバム

1月13日（水）
耐久性のある地震に強い建物とするため、杭打機に取り付けられた掘削装置（オーガとケーシングと呼ばれる長い筒状のもの）で地中に穴を掘り、基礎杭（66本）を埋め込む作業を進めています。

健康ひろば 2月

支え合い・助け合い協議体 川棚ご縁をつなぎ隊通信 No.2

川棚町では、平成30年度より『いきいき百歳体操』（重りを使ってDVDを観ながらゆっくりと行う筋力向上のための体操）に取り組む住民主体の「通いの場」の立ち上げや、週1回の活動を続けていくための支援を行っています。

現在、町内で21グループが実践中。（令和3年1月現在）

「通いの場」は、住民主体の地域づくりのきっかけの場となり、身近な人との支え合い助け合いも生まれています。

次年度は、体操だけでなく、健康についての講話や助け合いゲーム等の支援も考えています。

「『いきいき百歳体操』に参加してみたい」「自分の地域でも『いきいき百歳体操』に取り組みたい」という方は、ぜひ、地域包括支援センターへご相談ください。

さあやろう!! 『いきいき百歳体操』

五反田郷老人クラブ

▲令和2年12月15日（火）に、三越郷Swing-Cclubで、百歳体操をした後、助け合いゲームを実施。普段から、支え合い助け合いができていると実感しました。

＼『いきいき百歳体操』参加者さんの声／

- 坂道が楽になった。（旭ヶ丘）
- ズボンを立ったままはけるようになった。（東小串）
- 身体を動かす事で若くなった。（山手）
- 皆さんとおしゃべりができて、ストレス発散できる。（平島）
- 前向きに生活するようになった。（琴見ヶ丘）

問合せ先

地域包括支援センター（役場内）
☎㊾5883 藤田・前田

健康 一口メモ 「この冬のコロナ対策」

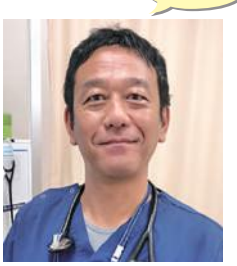

東彼杵郡医師会
大住元 秀明（川棚町）

皆様あけましておめでとうございます。コロナウイルスに世界中が振り回された2020年の漢字は「密」に決まりましたが、2021年はどんな一年になるのでしょうか。コロナ第3波は、都会などの人口密集地から、長崎の地方にも広がりつつあります。この冬を乗り切ることが、コロナ対策のヤマ場ですので、新年早々恐縮ですが、改めて個々人ができる対策をお話ししたいと思います。

まず、毎日の対策として、

①外出時や他人とお話しする時はマスクを着用する

②事あるごとに手洗い・手指消毒を励行する

③換気を心掛ける

この3点はコロナウイルスに限らず、インフルエンザなど色々な呼吸器感染症対策の基本です。現在準備が進みつつあるコロナワクチン接種が広まるなど、このコロナ禍が終焉するまでは愚直に続けていきましょう。

その上で、感染リスクを日常イベントごとに細かく見ていきますと、友人や別居中の親族も含め、他人の家に宿泊する事、一緒にホームパーティーなどで食事をする事は特に大きな感染のリスクになるため、自粛を強く推奨します。

同僚との飲食を伴う宴会（忘年会・新年会）をする、友人とカラオケを楽しむ、レストランで食事をする、などでマスクをはずす場面は感染リスクとなります。飲酒が伴い、長時間になればさらにリスクが増しますので、出来るだけ自粛をお願いします。

一方で、屋外やマスクを外す事のないイベントでの感染リスクは高くありません。友人との野外スポーツ、映画館での映画鑑賞、ショッピングモールや公園の散歩といった場面では長時間や密にならないように気をつけながら楽しみましょう。

また、同居する家族との外出やホテルへの宿泊、対策のとられているレストランなどでの食事については新たな感染リスクとして考える必要はありません。外出が不安な方はテイクアウトやデリバリーを上手に利用するのもよいでしょう。

最後に、コロナ感染を広げないための医師会からのお願いです。長崎県医師会では、申請した医療機関でPCR検査を受けられる体制を整えました。発熱や風邪の症状があり、感染が心配な時には、かかりつけ医や最寄りの診療所などへ、まず、**「電話」**してください。適切な指示を受けることが出来ます。かかりつけ医がない場合や相談する医療機関に迷う場合は、**受診・相談センター（0120-409-745）**に電話してください。

皆様のご理解とご協力をお願い致します。

2月 子育て健康カレンダー

※「広報かわたな」から抜き取って、ご利用ください。

休日当番医
診療時間
9時～17時

小児救急電話相談　#8000
毎日18時～翌朝8時　日曜日祝日は終日
お子さんの急な病気やケガなどで心配なときに、看護師が対応します。

日	月	火	水	木	金	土
	1 元気アップ教室 水中いきいき元気クラブ	**2** きなっせ～(もっこく) 笑って笑って えがお塾 元気アップ教室	**3**	**4** 5歳児健診 対 H27年12月25日～H28年4月1日生 きなっせ～(おにゆり)	**5** 水中いきいき元気クラブ	**6**
7 鈴木病院 (東彼杵町) ☎0957㊻0145	**8** 母親学級(母子手帳交付) 時 9時30分～11時受付 場 役場　健康増進係 持 印鑑、マイナンバー 元気アップ教室 水中いきいき元気クラブ	**9** 赤ちゃん学級　ブックスタート 対 AM6・7か月児:R2.7月生 PM3・4か月児:R2.10月1日～21日生 きなっせ～(もっこく) 笑って笑って えがお塾 水中いきいき元気クラブ 元気アップ教室	**10**	**11** カナザワ内科 クリニック (川棚町) ☎0956㊸3727	**12** 水中いきいき元気クラブ 元気塾(東小串)	**13**
14 藤下内科医院 (波佐見町) ☎0956㉟7325	**15** 元気アップ教室 水中いきいき元気クラブ	**16** きなっせ～(もっこく) 笑って笑って えがお塾 水中いきいき元気クラブ 元気アップ教室	**17**	**18** きなっせ～(おにゆり)	**19** 水中いきいき元気クラブ	**20**
21 ひろ皮ふ科 クリニック (川棚町) ☎0956㉜3001	**22** 元気アップ教室 水中いきいき元気クラブ	**23** 坂口医院 (波佐見町) ☎0956㉟3000	**24** 母親学級(母子手帳交付) 時 9時30分～11時受付 場 役場　健康増進係 持 印鑑、マイナンバー	**25** きなっせ～(おにゆり)	**26** 元気塾(新町、尾山) 水中いきいき元気クラブ よらんね広場 時 13時30分～15時 場 ハッピーハウス(栄町)	**27**
28 小鳥居内科・脳神経内科クリニック (波佐見町) ☎0956⑳7027						

献血　令和3年2月12日(金)
9：00～11：30　東彼商工会
13：00～16：30　川棚町公会堂

献血にご協力をお願いします。
感染防止対策を講じてお待ちしています。

2月 子育てサークル日程表

2月 子育て支援センター日程表

日	曜日	内　容	場　所	時　間
4	木	染め紙を作ろう	にこにこ広場	10時～
5	金	運動遊び	純心ひろば	9時30分～
6	土	おもちゃ広場がやってくる（要予約）	石木公民館	10時～
18	木	ひな祭り制作	にこにこ広場	10時～
26	金	ひな人形づくり	純心ひろば	9時30分～

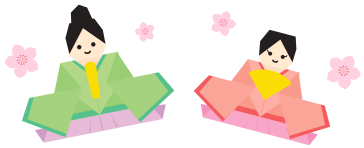

※前日までに必ず電話にてご予約ください。

にこにこ広場（みつばこども園内）

【火・水】10時30分～11時30分　園庭開放
【　水　】10時～11時30分　　育児相談
子育てサークル・育児相談は前日までにご予約を。
☎㉜3637

純心ひろば（純心こども園内）

【月】　10時～11時30分　園庭開放
☎㉝3317

ちびちび

【月～金】　9時30分～12時・13時30分～15時　園庭・室内開放
2月のテーマは
「寒さに負けず 元気に遊ぼう!!」です。
☎㉜2427

きしゃぽっぽ（みのりこども園内）

今月の活動は未定です。みのりこども園ホームページにてお知らせしていきます。
☎㉜5111

臨時的任用職員募集

1．募　　集　　保健師の資格を有する者　１人
2．勤務場所　　川棚町役場　健康推進課　健康増進係
3．勤務時間　　８時３０分から１７時１５分まで
　　（休憩時間１２時から１３時）
4．募集期間　　令和３年２月１日（月）から
　　令和３年２月２６日（金）まで
　　土曜日、日曜日及び祝日を除く
　　受付時間は８時３０分から１７時まで
5．受付場所　　総務課　行政係
6．提出書類　　履歴書（自筆で記入、写真貼付）、
　　保健師の資格を有する証の写し
7．雇用条件
　①雇用期間　　令和３年４月１日（木）から
　　令和４年１月３１日（月）まで
　②勤務時間　　８時３０分から１７時１５分まで
　③給　　与　　町規定による
　④健康保険等　　共済組合加入
　⑤資　　格　　保健師の資格を有すること
　⑥勤務を要しない日　　土曜日、日曜日、国民の祝日に関する法律に規定する休日
　⑦有給休暇　　町規定による
8．選考方法　　面接、書類選考
9．結果通知　　令和３年３月１９日（金）までに通知

問 健康推進課 健康増進係 ☎㉜5412

栄養教室のご案内
テーマ 高血圧

高血圧症は遺伝や、喫煙、飲酒、不規則な食生活や運動不足、ストレス、不眠が重なって起こります。自覚症状がほとんどないまま進行するので「サイレントキラー」とも呼ばれます。高血圧症のリスクを低くするためには様々な角度から生活習慣を見直していく必要がありますが、中でも食塩のとりすぎは血圧に与える影響が大きいため、行動を起こすならまずは減塩から。減塩のテクニックを一緒に学びませんか?

日　時　令和3年2月5日（金）10：00～12：00
会　場　中央公民館　1階 講習室
内　容　高血圧症の食事について（講話のみ）
持ち物　検査結果、検査値のわかるもの
家庭血圧を記録されている方は、血圧手帳もお持ちください。

【申込先：健康増進係】
☎㉜5412

※参加ご希望の方は、健康増進係までお申込みお願いいたします。

高齢者の障害者控除対象者認定制度について

身体障害者手帳等をお持ちでなくても、介護保険で要介護の認定（要介護1以上）を受けた高齢者（65歳以上）等のうち、寝たきり・認知症等心身の状況により、所得税・地方税法上の障害者控除の対象者として認定される場合があります。

「障害者控除対象者認定書」の交付を受けるには、介護保険係へ申請してください。

なお、身体障害者手帳等をお持ちの方は、すでに障害者控除の対象者ですので、申請の必要はありません。

申　請　方　法

申請ができる方	本人または親族
申請窓口	川棚町役場　健康推進課　介護保険係
申請に必要なもの	印鑑

認　定　基　準

区　分	認定種別	判　断　基　準
障害者	知的障害者（軽度・中度）に準ずる	要介護1～要介護3の要介護認定を受け、要介護認定に係る判定資料（主治医意見書）に記載されている認知症高齢者の日常生活自立度がⅡa、Ⅱb、Ⅲa、Ⅲb、Ⅳ、Mの者
	身体障害者（3級～6級）に準ずる	要介護1～要介護3の要介護認定を受け、要介護認定に係る判定資料（主治医意見書）に記載されている障害高齢者の日常生活自立度（寝たきり度）がA1、A2、B1、B2、C1、C2の者
特別障害者	知的障害者（重度）に準ずる	要介護4および要介護5の要介護認定を受け、要介護認定に係る判定資料（主治医意見書）に記載されている認知症高齢者の日常生活自立度がⅡa、Ⅱb、Ⅲa、Ⅲb、Ⅳ、Mの者
	身体障害者（1級・2級）に準ずる	要介護4および要介護5の要介護認定を受け、要介護認定に係る判定資料（主治医意見書）に記載されている障害高齢者の日常生活自立度（寝たきり度）がA1、A2、B1、B2の者
	寝たきり高齢者	要介護4および要介護5の要介護認定を受け、要介護認定に係る判定資料（主治医意見書）に記載されている障害高齢者の日常生活自立度（寝たきり度）がC1、C2の者

認定基準日：毎年12月31日（ただし、その年に対象者が亡くなられた場合は死亡日）

納期

◆固定資産税　第４期
◆国民健康保険税　第９期
◆介護保険料　第９期
◆後期高齢者医療保険料
　第８期
◆水道料金・下水道使用料
　１月検針分
○納期限　３月１日（月）

相談

行政相談

国や県、町などの機関が行っている仕事について、意見・要望や苦情などはありませんか。次のとおり行政相談所を開設しますので、お気軽にご相談ください。

◆日時　２月10日（水）
　13時～16時
◆場所　いきがいセンター
◆行政相談委員
　岩本義弘（平島二）
　山本喜一（城山）
問 いきがいセンター
☎㉜２１２１

4月1日(木) 入居予定日　町営住宅の入居者を募集します

◆公営住宅（家賃については、各世帯の所得状況に応じて決定します。）

団地名	建設年度	間　取	募集戸数	家賃（月額）
新町団地	平成7～9年	３ＬＤＫ	３戸	21,300円 ～ 34,300円
尾山団地	平成14年	２ＬＤＫ	１戸	18,900円 ～ 28,200円
尾山団地	平成13年	３ＬＤＫ	１戸	21,600円 ～ 32,200円
旭ヶ丘団地	昭和50年	３ＤＫ	１戸	11,900円 ～ 17,800円

■募集期間　令和３年２月１日（月）～ 令和３年２月12日（金）【期限厳守】
■申込資格　①入居しようとする世帯全員の所得総額が月額**158,000円以下**であること。
　ただし、高齢者、障がい者世帯等については、**214,000円以下**であること。
　（どちらも**各種控除後**の金額）
②同居親族（内縁者もしくは婚約者を含む）がいること。
③入居の際に川棚町在住の連帯保証人を２人立てられること。
④町に納めるべき税及び料金を完納していること。
⑤申込者または同居しようとする親族が暴力団員でないこと。
⑥現に住宅に困窮していることが明らかな人。

※単身者の申し込みはできません。ただし60歳以上の方や障がいのある方等は、単身でも申し込みできます。

※その他、詳しいことにつきましては、建設課 総務管理係（☎㉜5415）へお尋ねください。

事業者向け 無料相談窓口のご案内

事業者向け無料相談窓口は、川棚町と長崎県よろず支援拠点が連携して開設する無料の相談窓口です。
新型コロナウイルス感染症の拡大により事業活動に影響を受けている事業者等を対象に、各種給付や補助事業、また経営に関する無料の専門相談所を開設しています。

相談所は、新型コロナウイルス感染拡大防止のため、完全予約制です。

■相談窓口概要
【開設時期】令和３年２月３日から、毎週水曜日
　（午前９時～午後５時）
【開設場所】郷土資料館・会議室
　東彼杵郡川棚町中組郷1518-1
【相 談 料】無料。ただし、事前予約が必要です。

■予約・問合せ
・長崎県よろず支援拠点コロナ対策窓口　☎095-895-8088
・産業振興課商工観光係　☎0956-76-8335

放送大学4月入学生募集

放送大学はテレビ・インターネットで授業を行う通信制の大学です。働きながら大学を卒業したい、学びを楽しみたいなど、様々な目的で、幅広い世代の方が学んでいます。
ただいま2021年４月入学生を募集しています。詳しい資料を送付いたしますので、お気軽にお問い合せください。

◆出願期限：第１回　２月28日まで
　第２回　３月16日まで
（インターネット出願も受付けています）
問 放送大学長崎学習センター
☎095-813-1317
放送大学ホームページ　検索

消防団員募集中
問 総務課防災交通係　☎㉜３１３１

飼い犬の放し飼いはやめましょう！

けるために

サービス利用（介護保険や地域のサービスを必要に応じて利用しましょう）

介護で がうまくできない。 物ばかりを買い込む。 に応じた服が選べない。 で使っていた電化製品、機器が使えない。 で電話や訪問者の対応が難しくなる。 飲み忘れが目立つ。	福祉で ・一人で着替えがうまくできない。 ・尿意や便意を感じにくい。 ・言葉が理解しにくい。 ・飲食物をうまく飲み込めない。 ・うまく歩けない。 ・出掛た先から家に戻れなくなる。	・日中うつらうつらしていることが多い。 ・言葉が減り、声掛けへの反応が少なくなる。 ・口からの食事が摂りにくくなる。

あれっ、認知症かな？

と思ったら、早めに
地域包括支援センター
（0956-59-5883）
へ相談しましょう。

医療センター

認知症専門嘱託医

早期発見
早期診断 **がカギです！**

事業者）

（デイケア）

元気なうちから金銭管理・財産管理について話しておきましょう

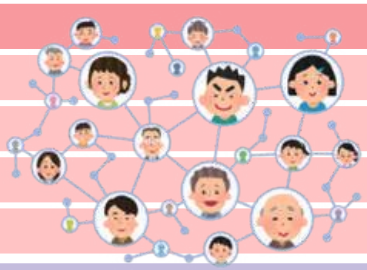

日頃から地域、周囲との付き合いを大切に！

ショートステイ（短期入所）

認知症対応型共同生活介護（グループホーム）
介護老人保健施設　　介護老人福祉施設（特別養護老人ホーム）

認知症になっても安心して暮らし続

認知症ケアパスをご活用ください

次に掲載している「認知症ケアパス」は、自分自身やご家族が認知症に気づいてから、その進行具合に合わせ、いつ、どこで、どのような医療・介護サービスを利用することができるのか、また地域にはどのような支援があるのかをまとめたものです。あれっ、認知症かな？と思ったら、早めに地域包括支援センターへ相談しましょう。

認知症の経過	日常の暮らしでの発見と気づき	相談から診断	
本人の様子	・物忘れの自覚がある。 ・言葉が出にくく「あれ」「それ」と言うことが多くなる。 ・何かヒントがあれば思い出せる。 地域で	・同じことを何度も聞く。 ・物の仕舞い場所を忘れ、探し回る。 ・約束を忘れる。 ・物を盗られたと言う。 ・話を取り繕う。 ・不安、いらいら、あせり、うつ状態。 ・大きなお金で買い物をし、小銭が増える。 医療で	・料理 ・同じ ・季節 ・今ま ・一人 ・薬の

介護予防・周囲の方と交流したい

- ○一般介護予防事業（いきいき元気アップ教室・水中筋力アップ教室・水中いきいき元気クラブ・笑って笑ってえがお塾）
- ○介護予防・生活支援サービス事業(元気アップ教室・きなっせ～)
- 地域での住民活動（いきいきサロン・通いの場・老人クラブ・サークル・ボランティアなど）
- E-basyo みんなでワハハ ・昭和館

医療を受けたい

- かかりつけ医・かかりつけ歯科医・かかりつけ薬剤師　認知症疾患
- 認知症サポート医　認知症専門医

誰かに相談をしたい

- 川棚町地域包括支援センター（主任介護支援専門員・保健師・社会福祉士）
- 認知症初期集中支援チーム員　認知症地域支援推進員
- 長崎県認知症サポートセンター

日常生活・財産管理の支援がほしい

- 介護支援専門員・介護職員（介護サービス
- 訪問介護・訪問看護・福祉用具貸与
- 通所介護（デイサービス）　通所リハビリ
- 配食サービス事業

- 日常生活自立支援事業（社会福祉協議会）日常の金銭管理等
- 任意後見制度
- 成年後見制度　成年後見申し立て援助事業

見守り・安否確認をしてほしい

- 隣人　民生委員、老人クラブ、愛育班の声掛け訪問
- 認知症サポーター（認知症サポーター養成講座）

- 緊急通報システム
- 見守りネットワーク事業　・　パートナーシップ事業
- 看護師による独居訪問

話がしたい・交流したい

- よらんね広場
- 認知症カフェさくら
- 峠の茶屋

住まい

- 自宅

- 有料老人ホーム

川棚高校だより No.26

「制服をリニューアルします!!」

令和3年度入学生から制服の一部を変更いたします。女子にスラックスを導入し、スカートとスラックスの自由選択といたします。また、女子上着を三つボタンとし、襟の形状をスマート化し、襟章の色をスクールカラー（ライトブルー）にします。他にも女子のブラウスと夏服のKマークや男子の冬服の襟章と夏服のKマークの色をスクールカラー（ライトブルー）にします。創立80周年に向けて、新たな装いで臨みます。

「生活総合科3年生の課題研究発表会」

12月11日（金）に生活総合科3年生全員（30名）の課題研究発表会を実施しました。食物・被服・保育・福祉などの分野から1つのテーマを決め、1年間研究してきた成果を1人4分のプレゼンテーション形式で発表を行いました。取り組んできた内容を自信を持って堂々と発表する姿や会場の入り口に展示された力作ぞろいの各作品から、3年間の確かな成長を感じることができました。

かわおこ日記

地域おこし協力隊 延山幸子

新年明けましておめでとうございます。今年は川棚町で年越しをしました。

昨年はいつでも会えていた人になかなか会えない年でしたが、その分会える時間の大切さを知る事ができた1年でした。初詣には石木郷の八幡神社に行き、おみくじは大吉と幸先の良いスタートに！

元日に打ち上がった川棚町観光協会主催の花火も見に行き、19時から約10分ほどでしたが、とても大きくて素敵な花火を見ることができました。

花火が夜空に一瞬にして最大限に輝く瞬間や力強い音が大好きなので、年明け早々に見ることができてとても嬉しかったです。観光協会のホームページにはドローンで撮影した上空からの花火映像がアップされていますので、ぜひご覧ください。

今年も自分に出来る事を探し、【う】動いて【し】印す一年にしたいと思いますので、今年もよろしくお願い致します！

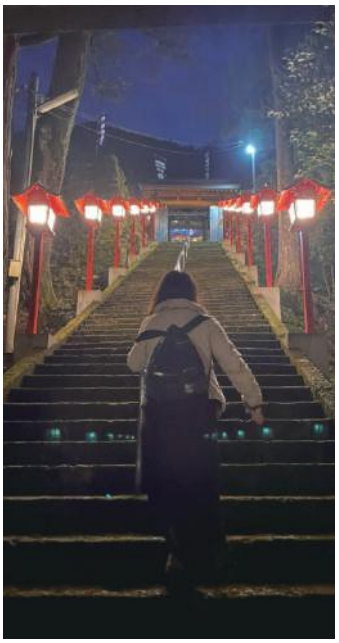

表紙のはなし 思い出をカタチに

町は1月9日（土）、新型コロナウイルスの感染拡大防止のため、成人式を中止にしましたが、当日は新成人が記念撮影をできるよう、式の看板を公会堂前に設置しました。

今年度の新成人は136人（男性70人、女性66人）で、写真撮影に訪れた約60人の新成人たちは、人生の節目を思い思いに迎えられました。

町を守る 消防団員のみなさん いつもありがとうございます

～消防出初式は中止～

1月10日（日）に開催が予定されていた令和3年川棚町消防出初式は、新型コロナウイルスによる感染が本県でも急激に拡大したことから、感染を防止するため、中止されました。

また、永年勤続消防団員表彰式も中止となりましたが、次の方々が表彰されていますのでご紹介します。

災害に備え、訓練に励む団員（幹部研修）

1、消防功労者表彰（敬称略）

消防庁長官感謝状

第1号・25年以上【3人】	
元第2分団 分団長	麻生 昭彦
元第2分団 部長	岩永 哲
元第4分団 団員	一釣 正幸
第2号・15年以上25年未満【2人】	
元第1分団 団員	吉村 輝彦
元第5分団 分団長	堀江 英樹

長崎県知事感謝状

退職消防団員【2人】	
元本部 団員	髙以良愛子
元第6分団 団員	縄﨑 博幸

長崎県知事表彰

永年勤続功労章（25年）【3人】	
第3分団 班長	塚本 大吾
第4分団 団員	川﨑 康正
第5分団 団員	廣瀬 剛

町長感謝状

退職消防団員【8人】	
元本部 団員	髙以良愛子
元第1分団 団員	吉村 輝彦
元第2分団 分団長	麻生 昭彦
元第2分団 部長	岩永 哲
元第4分団 団員	一釣 正幸
元第5分団 分団長	堀江 英樹

町長表彰

永年勤続消防団員（25年）【3人】	
第3分団 班長	塚本 大吾
第4分団 団員	川﨑 康正
第5分団 団員	廣瀬 剛
永年勤続消防団員（15年）【7人】	
第2分団 団員	川原 伸也
第2分団 団員	髙島幸一郎
第3分団 団員	波瀬 賀樹
第4分団 団員	木宿 敏昭
第4分団 団員	川下 浩輝
第5分団 団員	朝長 義宗
第6分団 団員	山口 孝之
永年勤続消防団員（家族感謝状）【2人】	
第3分団 塚本 大吾	塚本 力子
第4分団 川﨑 康正	川﨑 幸子
元第6分団 団員	縄﨑 博幸
元第7分団 団員	鴨川 将哉

長崎県消防協会長感謝状

感謝状2号【2人】	
元第2分団 分団長	麻生 昭彦
元第5分団 分団長	堀江 英樹
感謝状3号【2人】	
元第2分団 部長	岩永 哲
元第4分団 団員	一釣 正幸
感謝状4号【3人】	
元本部 団員	髙以良愛子
元第1分団 団員	吉村 輝彦

長崎県消防協会長表彰

精続章（30年・金）【2人】	
第4分団 分団長	石脇 悟
第4分団 部長	畠本真一郎
精続章（20年・銀）【9人】	
第1分団 班長	本城 将人
第1分団 団員	磯木 隆司
第2分団 部長	片手 真一
第2分団 団員	山口 保
第3分団 団員	田内 正己
第3分団 団員	山口 新
第4分団 団員	川村 崇臣
第5分団 部長	喜々津貴広
第7分団 団員	近松 秀夫
特別有功章【4人】	
第2分団 副分団長	岩本 伸吾
第4分団 部長	竹森 伸吉
第5分団 副分団長	吉村 和三
第6分団 副分団長	森 繁喜
有功章【11人】	
第1分団 団員	磯木 隆司
第2分団 部長	片手 真一
第2分団 班長	本山 大
第2分団 団員	山口 保
第3分団 班長	中原 泰彦
第3分団 団員	田内 正己
第3分団 団員	山口 新
第4分団 団員	川村 崇臣
第5分団 班長	朝長 義宗
第6分団 部長	山口 弘樹
第7分団 団員	近松 秀夫

長崎県消防協会東彼分会長表彰【6人】

本部 団員	小林 修一
第1分団 団員	執行 徹
第1分団 団員	吉田 涼介
第3分団 団員	長谷川龍治
第5分団 団員	川崎 剛志
第6分団 班長	吉川 辰徳

※感謝状受章者は退職時の階級を記載しています。

2、消防功労者表彰披露

消防庁長官表彰

永年勤続功労章（R2・3・4受章）【1人】	
第6分団 分団長	池田 康徳

日本消防協会長表彰

精績章（R2・3・3受章）【1人】	
第4分団 分団長	石脇 悟
勤続章（R2・3・3受章）【2人】	
本部 副団長	村上 勝喜
第6分団 分団長	池田 康徳

Happy Birthday

1月生まれ

松本　賢飛（まつもと　けんと）さん
平成31年1月9日生（上組）
2歳のお誕生日おめでとう♡お兄ちゃんお姉ちゃんにもまれて日々たくましく成長中の賢飛。これからも元気に楽しく過ごそうね！！
家族のみんなより

原本　渉央（はらもと　しょうよう）さん
平成31年1月13日生（中山）
2歳の誕生日おめでとう！しょうくんの笑顔が大好きです♡たくさん食べて、たくさん遊んで、毎日を一緒に楽しもうね！！
家族みんなより

一ノ瀬　惺仁（いちのせ　あきと）さん
平成31年1月18日生（上組）
お誕生日おめでとう！カレーやうどんが大好きで、何杯もおかわりするあきとくん。苦手な野菜もしっかり食べて大きくなってね☆
家族みんなより

山口　王騎（やまぐち　おうき）さん
令和2年1月25日生（東小串）
王ちゃんはかけがえのない存在で、毎日幸せを感じながら過ごしています。これからも王ちゃんの喜怒哀楽に向き合いながら、成長を見守っていくね。
父・母より

1月に誕生日を迎える小学校入学前のお子さんの写真を募集します。掲載希望の方は、2月5日（金）までに総務課情報法規係（☎㉜3131）へご連絡ください。
※応募多数の場合は、掲載をお断りすることがあります。

図書室だより

中央公民館　☎㉜2064

小学校低学年におすすめの絵本

「リクちゃん」　石黒（いしぐろ）しろう

家に遊びに来るキジトラ猫。ある日、首輪に手紙が巻かれていました。
名前は「リク」。この日からリクちゃんの郵便配達が始まり・・・
猫をめぐる交流と何気ない日常を描いた心温まる実話絵本です。

「ブラック・ショーマンと名もなき町の殺人」　東野　圭吾

旅行客を再び呼ぶための計画がコロナウイルスの影響により絶望的となった名もなき町で、謎だらけの殺人事件が発生する。そこに現れた黒い魔術師。謎解きのためなら手段を選ばない、とんでもないヒーローが事件に挑む！

「紙のパッチワーク」　掘込　好子

年齢を問わず気軽にできるパッチワーク。「紙のパッチワーク」は折り紙や包装紙、雑誌など身近な物を使用して作成できるハンドクラフトです。まるでパッチワークキルトのような作品ができてしまう、老若男女が楽しめる一冊です。

ご利用にあたって

開室時間
火～金曜日　9時～19時
土・日曜日　9時～17時

貸出期間
2週間（1人3冊まで）

休室日
毎週月曜日・祝日・第4金曜日

2月の休室日
1・8・11・15・22
23・26（蔵書整理日）

防災無線の確認は ☎0956㉖6868へ

年金相談

諫早年金事務所による予約制での出張相談所が開設されます。

◆開　設　日　2月3日(水)
◆相談時間　10時～15時
◆場　　所　中央公民館集会室
◆予約方法　事前に健康推進課国保年金係に予約してください。

問 健康推進課国保年金係
☎㊽3132
諫早年金事務所
☎0957㉕1666

交通事故発生状況　川棚警察署提供

	12月中	令和2年中
人傷件数	3	30
死者	0	1
傷者	3	37
物件事故	29	260
飲酒（事故件数）	0	2
無免許（事故件数）	0	1

寄附お礼

◆社会福祉協議会へ

下組　清家　陽子　様　故 延隆様の忌明にあたり
城山　西野　厚子　様　故 堀江正則様の忌明にあたり
平島二　手繰　誠悟　様　故 セノ様の忌明にあたり

◆ふるさと応援寄附金へ

佐世保市　渡邉　和弘　様
群馬県　松川　浩志　様
茨城県　毛利　恵美　様
千葉県　鈴木　義弘　様
千葉県　小鷹　啓章　様
千葉県　梅澤　智彰　様
埼玉県　後藤　隆之　様
東京都　安全寺愛子　様
東京都　青木　二郎　様
東京都　髙以良美穂　様
東京都　西本　泰樹　様
東京都　齋藤　勝也　様
神奈川県　佐藤　博之　様
神奈川県　長縄　暁彦　様
神奈川県　服部　優子　様
岐阜県　棚橋　武司　様
石川県　石橋　智己　様
滋賀県　三根　淳一　様
大阪府　平田　裕子　様
兵庫県　荒川　直樹　様
和歌山県　恩地　良幸　様
鳥取県　寺岡　祥吾　様
福岡県　岩男　剛　様
熊本県　原田　謙二　様

◆一般寄附金へ

平島四　浦川美恵子　様　故 勝廣様の忌明にあたり

以上ご寄附いただきました。厚くお礼申し上げます。

川棚町社会福祉協議会
川棚町
川棚町教育委員会

戸籍だより〔12月受付分〕（敬称略）

おたんじょう

中山　原本　小暖（こはる）（隆寛）
京都府　宇田　旺玄（おうげん）（勝行）
平島一　藤並　凛花（りんか）（光司）
新町　松下　瑞季（みずき）（慶祐）
西白石　池崎　咲玖（さく）（祐季）
石木　本山　七緒（ななお）（正幸）
下百津　大串　慧斗（けいと）（健太）
宿　薩摩　咲凪（えな）（雄介）
下百津　井添　陽希（ひまれ）（雄平）
東白石　川原　大和（やまと）（康貴）
上百津　尾崎　柊花（しゅうか）（雄二）
数石　中野　芽咲（めいさ）（友貴）

ご結婚

西白石　福田　陸斗
佐世保市　吉田　経花

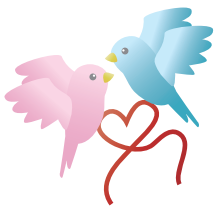

おくやみ

琴見ヶ丘　琴岡七十三　71
中山　松﨑美由希　48
東小串　本城　一郎　91
五反田　山下　祐義　89
西白石　木下　和夫　91
山手　山口　三子　104
新谷　宮本　ヤノ　100

※寄附お礼及び戸籍だよりでは、広報紙への掲載を了承いただいた方のみ掲載しています。

防災無線の確認はNBCテレビにあわせてリモコンの(d)ボタンを押しデータ放送画面で

NHK-BSプレミアム「にっぽん縦断こころ旅」（2021春の旅）

川棚町の「こころに残る風景」やエピソードを大募集中！！

長崎県の放送予定

3月29日（月）～4月2日（金）

月～金：あさ7時45分～7時59分
火～金：よる19時～19時29分

NHKが番組で紹介するお手紙を募集しています。
お手紙が番組で放送されることで、川棚町の風景を多くの方に知っていただく機会になると考えています。
町民の皆様のこころに残る川棚町の「何気ない風景」「思い出の風景」「みんなに伝えたい風景」などをご投稿ください。

投稿方法

●はがき・封書
〒150-8001「こころ旅」係（住所不要）へ送付
●ＦＡＸ 03-3465-1327へ送信
●番組ホームページ
「こころ旅」で検索（ホームページ内に投稿フォーム有り）

お手紙募集の締め切り2月8日（月）必着

番組・応募に関する問合せ（NHKふれあいセンター）
（ナビダイヤル）
☎0570-066-066
（ナビダイヤルが使用できない場合）
☎050-3786-5000
「こころ旅」で検索
http://nhk.jp/kokorotabi

マイナンバーカードを作りましょう

マイナンバーカード交付・申請について次のとおり平日の時間外と休日に開庁しますので、手続きがお済みでない方はご利用ください。
なお交付の方は予約制となりますので、住民福祉課住民係（☎82-5411）に電話でご予約ください。
※15才未満の方は、法定代理人の同伴が必要です。

★新型コロナ感染防止のため、ご来庁の際体温測定を行います。また、マスク着用をお願いいたします。

会　場　住民福祉課　住民係

平日時間外受付　受付時間：17時15分～19時

2／2	4	9	16	18	25
（火）	（木）	（火）	（火）	（木）	（木）

休日開庁　受付時間：９時～11時30分

2／14	28
（日）	（日）

・マイナンバーカード以外の業務は行えません。
・新型コロナウイルスの感染状況によっては中止する場合もあります。ホームページ等でご確認ください。

必要なもの

●交付通知書（ハガキ）※交付の方のみ
●マイナンバー通知カード※お持ちの方のみ。その場で回収となります。
●住民基本台帳カード※お持ちの方のみ
●印鑑（認印で可）
●本人確認書類（15才未満の方は、法定代理人の方の分も必要）
Ａ（１点で可）
例：運転免許証、パスポートなど
Ｂ（Ａをお持ちでない場合→２点必要）
例：健康保険証、年金手帳など
※交付の方は予約の際に詳細を案内いたします。
※申請の方は事前に電話等でお問合せいただくことをおすすめいたします。
※広報かわたな令和２年11月号もご参照ください。

広報 かわたな
令和３年２月１日発行
発行者／川棚町総務課
☎0956㉜3131
FAX0956㉜3134
所在地／〒859-3692
長崎県東彼杵郡川棚町中組郷1518-1
HPアドレス　https://www.kawatana.jp
Eメールアドレス　kawatana@town.kawatana.lg.jp
携帯サイト　https://mobile-kawatana.jp
携帯サイト
広報 かわたな No.766　2月号

◆この「広報かわたな」は『UD書体』を使って作成しています。※一部を除く
「UD書体」とは「文字のかたちがわかりやすいこと」「文章が読みやすいこと」「読みまちがえにくいこと」という3つのコンセプトから生まれた書体です。
Fontworks UD FONT

川棚町 光 ブロードバンド
～光利用で快適インターネット～
問企画財政課 企画振興係
☎82-6116

12月の人口のうごき

世帯数		人口	
5,732		13,783	
出生	13	死亡	9
転入	34	転出	28

この「広報かわたな」は、環境に配慮し再生紙と、揮発性有機化合物を一切含まないNON-VOCベジタブルインキを使用しています。

家族の回覧板

みんなで読みましょう

サイン								

新型コロナウイルス感染症

特別警戒警報（ステージ4）発令継続

～2月7日（日）まで

県内全域に新型コロナウイルス感染症 特別警戒警報が発令されていますので、**不要不急の外出自粛**や**県外や離島地域との往来は、真にやむを得ない場合を除き自粛する**などの感染拡大の防止と、**手洗い、マスクの着用、三密回避**などの感染対策に、引き続きご協力をお願いします。

また、発熱などの症状がある場合は、まずは、かかりつけ医や近くの医療機関に必ず電話でご相談ください。

かかりつけ医がない場合、または、かかりつけ医が休診の場合は、長崎県受診・相談センターにご相談ください。

長崎県受診・相談センター

0120-409-745

フリーダイヤル　24時間（無料）

土日祝日含む

家族全員のかかりつけ医を書いて見える場所に貼っておきましょう。

家族のなまえ	かかりつけ医	かかりつけ医の電話番号

新型コロナウイルス感染に関連して
誹謗中傷などをしないようにしましょう

●新型コロナウイルスについて、まだわからないことが多いことから、私たちは強い不安や恐れを感じます

●そのために、ウイルス感染に関係する人や対象を、日常生活から遠ざけたり、差別したりして、人と人との信頼関係や社会のつながりを壊してしまうことがあります。

●この感染症の怖さは、病気が不安を呼び、不安が差別を生み、差別が更なる病気の拡散につながることです。そこで、

1．「正確な情報」を得るように努めましょう。

2．差別的な言動に同調しないようにしましょう。

3．コロナ禍の中で頑張っている、次のような方々をいたわりとねぎらいの心で、温かく見守りましょう

① 感染した人やそのご家族
② 治療を終えて自宅に戻った人やそのご家族
③ 感染が拡大しないように自宅待機している人
④ 医療に従事している人
⑤ 私たちの日常生活を支えている人

誹謗中傷などを受けてお困りの方は、県の専門相談窓口にご相談ください。

長崎県新型コロナウイルス関連人権相談窓口　☎095−894−3184

毎週 月～金（祝日を除く）９時～17時45分（水曜日は20時まで）

長崎県人権・同和対策課

みんなで力を合わせて新型コロナウイルスに

問 川棚町新型コロナウイルス感染症対策本部 ☎㊽3131

お金がもらえる!?うまい話に惑わされないで

事　　例

スマートフォンに、「お金を受け取って欲しい」とメールが届いた。気になって内容をみると、「話し相手になって欲しい。お金を受け取って欲しい」と書いてあり、登録サイトへ誘導された。
お金を受け取れるものだと信じて、メールのやり取りに必要なポイントを購入するため、
何度もクレジットカードの決済をした。
しかし、お金は、受け取れず、気づいたときには、
ポイント購入の代金請求が残った。

ひとことアドバイス

●見知らぬ人から、簡単なやり取りだけでお金がもらえるという事は、絶対にありません。知らない相手とはやり取りしないようにしましょう。

●メールの相手はサイトが雇った「サクラ」である可能性があります。謝礼金等を貰う条件として、ポイント購入等、お金の支払いを要求されることになります。一度お金を支払ってしまうと取り戻すことは非常に困難です。

少しでも、おかしいと思ったら、早めに消費生活相談窓口へご相談下さい。

〈消費生活相談窓口〉総務課　行政係　☎㉜3131
月曜日～金曜日　8時30分～17時15分（土日祝日及び年末年始を除く）

高齢者を狙う 消費者トラブルに注意！

注意・ポイント！

①個人情報は教えない！

②その場で契約しない！

③1人で悩まず早めに相談！

訪　問　販　売

「無料で点検します」と言って、嘘の報告で不安をあおり、高額な商品や必要のない工事の契約等を勧めます。一度家にあがりこむと、断ってもなかなか帰ってくれない悪質な業者も少なくありません。

消費生活相談窓口からアドバイス

- 予定外の訪問者に対し、安易にドアを開けない。
- 「今すぐ契約を」と迫られても、その場では、絶対に契約せず、家族や知人に相談する。

電話勧誘販売

販売目的を隠して「簡単なアンケート」「ご紹介だけ」「必ずもうかります」等と突然かけてくる。「ハイ」「ハイ」と返事をすると契約したことにされたり、個人情報を聞き出されてしまうこともあります。

消費生活相談窓口からアドバイス

- 電話での勧誘に、すぐに応じない。「お得な話」や「もうけ話」を安易に信用しない。
- あいまいな返事をしないで「いりません」とはっきり断りましょう。

〈消費生活相談窓口〉総務課　行政係　☎㉜3131

月曜日～金曜日　8時30分～17時15分（土日祝日及び年末年始を除く）

年500円の掛金で、最高100万円の見舞金

市町村交通災害共済

令和3年2月1日受付開始

～家族そろって加入しましょう～

問 総務課防災交通係
☎㉜3131

❶ 交通災害とは

国内で自動車、汽車、電車、原動機付自転車、自転車（16 インチ以上）、定期旅客船、旅客運送の用に供する交通船、旅客機等の接触、衝突、転覆等による人身の事故にあわれた場合です。

❷ 加入できる方は

川棚町に住民登録をしている方は、誰でも加入できます。

また就学（学生）のため一時的に転出している方も加入できます。

❸ 共済掛金は

1年ごとに加入者1人につき**500円**です。中途加入者についても同額です。

納められた掛金は、原則として返還しません。

❹ 共済期間は

令和3年4月1日から令和4年3月31日までです。

ただし、4月1日以降に加入される方は、役場で受理した日時から**令和4年3月31日**までです。

❺ 加入申込み方法は

裏面の加入申込書に加入者を記入し、1人当たり**500円**の掛金を添えて役場総務課に提出してください。

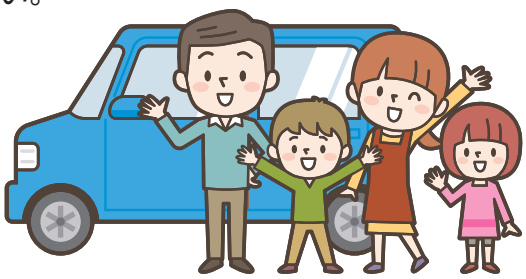

■災害見舞金

区　分	災害の程度		見舞金額
死　亡	死亡		1,000,000円
障　害　1	自動車損害賠償保障法施行令（昭和30年政令第286号。以下「自賠法施行令という。）別表第1級各号に掲げる障害を負ったもの		700,000円
障　害　2	自賠法施行令　別表第2級及び第3級各号に掲げる障害を負ったもの		500,000円
傷　害	基本額	実治療日数が3日～10日	20,000円
	加算額	11日目以降	基本額に下記金額を加算 入院1日につき 2,000円 通院1日につき 1,000円
	※傷害（基本額及び加算額の合計）に係る災害見舞金の額は、300,000円を上限とします。		
交通事故証明書がない場合	実治療日数が3日以上の傷害、死亡、障害1、障害2に該当し、かつ、条例第2条第1号に該当する交通事故において、自動車安全運転センター所長の発行する人身事故の交通事故証明書がない場合		10,000円

備　考

1. 「実治療日数」とは、医師の指示により医療機関等に入院又は通院し、治療を受けた日数をいう。
2. 1日のうち複数の医療機関等で治療を受けた場合においては、実治療日数は1日として算定する。
3. 災害見舞金の支払い対象期間は、当該交通事故が発生した日から2年以内とする。

※整骨院や鍼灸院については、病院受診後、医師の指示で通院した場合のみ支給対象となります。（整骨院や鍼灸院のみの場合は対象外）

令和3年度　交通災害共済加入申込書

申込年月日　　年　　月　　日　　時　　分

住　所	川棚町　　郷・町　　番地

番号	加入者氏名（ふりがな）	生年月日	性別	備考
1		明治・大正 昭和・平成　　年　　月　　日 令和	男・女	
2		明治・大正 昭和・平成　　年　　月　　日 令和	男・女	
3		明治・大正 昭和・平成　　年　　月　　日 令和	男・女	
4		明治・大正 昭和・平成　　年　　月　　日 令和	男・女	
5		明治・大正 昭和・平成　　年　　月　　日 令和	男・女	
6		明治・大正 昭和・平成　　年　　月　　日 令和	男・女	
7		明治・大正 昭和・平成　　年　　月　　日 令和	男・女	
8		明治・大正 昭和・平成　　年　　月　　日 令和	男・女	

掛金　　500円　×　　人　＝　　円

上記のとおり申し込みます。